Os Resultados das Eleições Profissionaes Já Conhecidos Revelam Claramente o Fracasso -:- Completo da Representação de Classes -:-

12 PAGINAS

Diario Carioca

Fundador: J. E. DE MACEDO SOARES

Anno VI — Numero 1.530 | Rio de Janeiro, Terça-feira, 1 de Agosto de 1933 | Praça Tiradentes n.º 77

Bibliotheca Nacional Av. Rio Branco

As Finanças da Prefeitura

O OPTIMISMO ROSEO DO SR. ANSELMO DE LEMOS

Os Creditos Supplementares

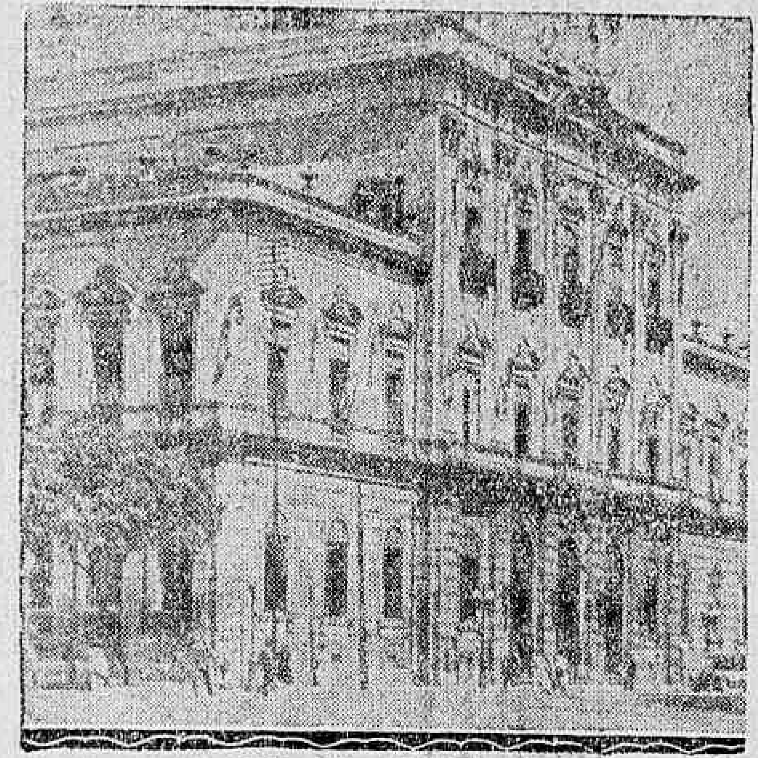

A Prefeitura Municipal

Baseados em cifras extraidas do Orçamento Municipal, declinamos as razões que nos impediram de acompanhar o optimismo roseo do sr. Anselmo de Lemos, director interino da Fazenda, que acha a situação financeira da Prefeitura perfeitamente regularizada. Não é de mais chamar a attenção do governo para os algarismos.

Para uma receita ordinaria estimada em 200 mil contos, uma despesa, só com as dividas consolidada e fluctuante, de 150 mil.

Não se fazem mistér outros dados. Esses seriam sufficientes para patentear a gravidade da situação, aconselhando a mais severa e escrupulosa economia. A actual administração, que assumiu os encargos da Prefeitura encontrando um exercicio rigorosamente equilibrado, seguiu outra politica diametralmente opposta, qual a do augmento desabalado da despesa. Em dois annos, pouco menos, produziu um augmento de cerca de 80 mil contos de réis!

E não toma tento. Envereda agora, ao que parece, pelos creditos supplementares. Acaba de abrir, em algumas rubricas, mais de dois mil contos e mal estamos no começo do segundo semestre do exercicio. Ora, o orçamento já accusa um deficit de 95.227:832$550.

Onde iremos parar?

No dia em que retomarmos o pagamento da divida externa, cujos compromissos se avolumam e se complicam, o funccionalismo municipal, illusoriamente beneficiado, ficará sem receber os seus vencimentos. E o municipe terá de ser mais escorchado de impostos.

Foi Preso o "Mahatma" Gandhi

Quando Poderá Ser Convocada a Constituinte

POR NÃO TEREM EFFEITO SUSPENSIVO OS RECURSOS ELEITORAES DEPENDENTES DE JULGAMENTO, NADA PODERA' IMPEDIR QUE O GOVERNO A CONVOQUE DESDE JA'

Segundo disposição expressa do Codigo Eleitoral, a Constituinte só poderá ser convocada pelo Chefe do Governo Provisorio, depois que s. ex. tenha recebido do presidente do Tribunal Superior de Justiça Eleitoral communicação de que se encontram diplomados todos os candidatos eleitos pelos Estados no pleito de 3 de maio ultimo.

Essa communicação, já poderia ter sido feita pelo Tribunal Superior ao sr. Getulio Vargas, se não desejasse a mais Alta Côrte de Justiça Eleitoral, aguardar os resultados das eleições dos representantes profissionaes de classes.

Os innumeros recursos eleitoraes, em andamento no Tribunal Superior, por não terem effeito suspensivo, não poderão impedir que a convocação se faça, uma vez que os portadores de diplomas contestados tomarão assento na Assembléa, até que sejam forçados a cederem os seus lugares aos contestantes, que tenham obtido provimento para os seus recursos no Tribunal Superior de Justiça Eleitoral, cujas decisões, em ultima instancia, são inappellaveis.

O Palacio Tiradentes, onde se reunirá a Constituinte

E' possivel que algumas modificações se verifiquem no corpo de deputados á Constituinte, pelo caracter dos processos a serem julgados pela mais Alta Côrte de Justiça Eleitoral; mas esse facto só poderá verificar-se nas bancadas do Amazonas, Pará, Maranhão, Espirito Santo, Sergipe, Minas Geraes, Rio Grande do Sul e Matto Grosso, que são os Estados cujas eleições ainda não foram definitivamente approvadas em vista dos protestos apresentados, referentes ao pleito realizado naquellas unidades da Federação.

Realizando-se na proxima quinta-feira, 3 do corrente, as ultimas eleições da representação de classes, nada impedirá que o Tribunal Superior, na sua sessão de sexta-feira, já tenha conhecimento de quaes foram os profissionaes eleitos e diplomados, e faça immediatamente a communicação official ao Chefe do Governo Provisorio.

Assim sendo, nenhum impedimento poderia haver para que seja feita, desde já, a convocação da Assembléa Nacional Constituinte.

O Processo Contra o Sr. J. E. de Macedo Soares

Victoriosa em Juizo a Preliminar das Immunidades Parlamentares Arguidas Pelo Advogado Aprigio dos Anjos, Nas Razões de Defesa do Fundador do DIARIO CARIOCA — Na Integra, a Brilhante Sentença do Juiz Severiano Carneiro da Cunha, da Quinta Vara Criminal

Já é do dominio publico o processo de responsabilidade movido pelo sr. Nelson Muniz, ex-delegado do estado da Bahia junto ao antigo Conselho Nacional do Café, por supposto crime de injuria impressa, contra o jornalista J. E de Macedo Soares.

Sr. J. E. de Macedo Soares

O advogado deste jornalista dr. Aprigio dos Anjos, um dos nomes mais acatados nos auditorios desta capital, nas suas brilhantes razões de defesa, levantou a preliminar das immunidades parlamentares do accusado, visto ter sido eleito e diplomado deputado á Assembléa Constituinte pelo Estado do Rio de Janeiro e, dessa maneira, só poder ser processado com prévia licença daquella Assembléa.

Os argumentos da defesa mereceram a mais justa attenção do magistrado do feito, que proferiu a respeito a seguinte sentença:

Vistos estes autos: A inviolabilidade que caracterisa a immunidade do mandato, em se tratando de deputados eleitos para a Assembléa Nacional Constituinte, desde logo (art. 4º do Decreto nº. 22.621 de 5 de Abril de 1933) a adquire o deputado eleito que haja recebido o respectivo diploma. (§§ 3º e 6º do art. 46 do Regimento da Assembléa Nacional Constituinte, approvado pelo Decreto nº. 22.621 de 5 de abril de 1933) após a proclamação feita pelo Tribunal Regional, conforme dispõe o art. 92 do Codigo Eleitoral.

A immunidade que resguarda o deputado eleito, ainda que o diploma expedido seja contestado (§ 2º do art. 95 do Codigo Eleitoral) "estende-se a quaesquer infracções anteriores ao mandato" (§ 6º do art. 46 do Regimento já citado); esse privilegio, que está expressamente declarado na lei com pequena modificação tambem era observado no dominio do Regimento da Camara dos Deputados Federaes de 16 de janeiro de 1920 (art. 9º e seus paragraphos) e da Constituição Federal Brasileira (art. 20).

Dr. Aprigio dos Anjos

Considera-se deputado diplomado o que foi proclamado eleito, nos termos do art. 92 do Codigo Eleitoral, tanto assim que se lhe entrega como diploma, um extracto da acta geral de apuração (art. 95 do Codigo Eleitoral); desse modo a certidão de fls. 83 v., devidamente authenticada e expedida pelo Tribunal Regional Eleitoral do Estado do Rio de Janeiro, faz certa a qualidade do deputado eleito e proclamado, o que importa dizer — **diplomado**, com que se apresenta a fls. 82 v. o Querelado José Eduardo de Macedo Soares, que outro não é sinão o mesmo José Eduardo Macedo Soares, declarado na mencionada certidão. E essa affirmativa, sómente poderá ser contestada efficientemente com a apresentação de prova habil e official. Realmente, não está, ainda, fixada a data da Convocação da Assembléa Nacional Constituinte; isso, entretanto, nenhuma influencia tem no caso, **sub-judice**, porque o privilegio estabelecido no art. 4 do Decreto nº. 22.621 de 5 de abril de 1933 — ex-vi — do art. 46 e seus paragraphos do Regimento approvado pelo supra referido Decreto, em favor de deputados diplomados é de ordem geral e imperativo.

E' principio incontroverso que o privilegio deve ser explicitamente consagrado pela lei;; não se deduzindo por interpretação analogica ou extensiva de um texto de lei (**Bianchi-Del Privilegi** — edição de 1904, nº. 425, pag. 615).

Na especie, o privilegio invocado a fls. 82 e v. pelo querelado está expressamente declararado na lei. Sem que a Assembléa Nacional Constituinte, depois de convocada e reunida, se manifeste sobre a presente queixa-crime, embora de natureza privada, ella não poderá proseguir nos seus termos finaes.

Isto posto, aguardem estes autos em cartorio, na forma da lei, o procedimento regular do querelante, no momento opportuno.

Dê-se conhecimento desta decisão aos interessados e ao dr. Promotor Publico, selladas as fls. accrescidas.

Publique-se e cumpre-se — Rio, 29 de julho de 1933 — (a.) **João Severiano Carneiro da Cunha.**

Maravilhas da Chamada Representação de Classes...

Os Nomes Escolhidos na Eleição de Domingo Ultimo

COMO O PROFESSOR AFRANIO PEIXOTO SE VIU DERROTADO POR UM FUNCCIONARIO PUBLICO

Sr. Afranio Peixoto

Com o rotulo pomposo de representantes das profissões liberaes, foram escolhidos domingo ultimo pelos conchavos da politica mais tres cidadãos para a Assembléa Nacional Constituinte.

Um delles foi o sr. Abelardo Marinho. Essa eleição causou, como era natural, justificado espanto e até confusão. E' que o sr. Marinho só deveria ser sufragado no proximo dia tres quando os funccionarios publicos se reunirão no Palacio Tiradentes, para a escolha dos seus delegados. Todos sabem que o joven deputado não exerce nenhuma profissão liberal; é burocrata.

Procurando esclarecer tão sensacional mal intendido, conseguimos apurar que o sr. Marinho é medico e como tal foi eleito.

Descobrimos, porém, que as predilecções do sr. Marinho são para a politica.

O cargo mais relevante que occupou na vida foi o de secretario do Club 3 de Outubro, onde só tinha uma funcção: — impedir ali o ingresso e permanencia dos jornalistas, esses cavalheiros que têm o feio costume de rasgar os bonecos para vêr como são feitos.

O sr. Marinho está, porém, eleito deputado. Com elle concorreram alguns nomes conhecidos em todo o paiz e no exterior: — o dr. Afranio Peixoto, o dr. Roberto Freire, e dr. Herbert Moses. Foram todos para o chinello. Não adianta ser cathedratico da Escola de Direito e da Faculdade de Medicina. Nem membro da Academia de Letras e da Academia de Medicina. Nem autor de obras de folego. Nem medico de renome, nem conferencista brilhante, nem tantas outras cousas.

Mas, afinal, a eleição do sr. Abelardo Marinho é bem o symbolo da representação politica das classes, essa innovação imposta ao paiz pelo "espirito revolucionario" que ninguem nunca definiu e que talvez signifique apenas isto: — nada.

Sobre a eleição do sr. Marinho ouvimos, aliás, uma apreciação interessante.

Disse-nos um medico desta capital:—

— "Houve quem estranhasse o mau gosto do eleitorado carioca suffragando os nomes do Partido Autonomista no pleito de 3 de Maio.

Pois as eleições de domingo ultimo vieram provar que não havia razão para tanto. Uma assembléa de homens que se presumen cultos, independentes, liberaes, entre os nomes de Afranio Peixoto e Abelardo Marinho, não vacillou: — escolheu o ultimo..."

Seria o facto, na verdade, capaz de esgotar a nossa capacidade de estupefacção, se não conhecessemos os apettites da politicagem...

"São Paulo" Companhia Nacional de Seguros de Vida

SUCCURSAL NESTA CAPITAL, AVENIDA RIO BRANCO N.º 131, 1.º ANDAR

Presidente: — DR. JOSE' MARIA WHITAKER

Siga sempre os bons exemplos!

Acompanhe a grande multidão que não dispensa os magnificos artigos para

HOMENS, SENHORAS e CREANÇAS

que se encontram na

"A CAPITAL"

Vendas á vista ou

A CREDITO

Inauguração da Casa da Italia em Lousanne

LOUSANNE, 31 (Especial para o DIARIO CARIOCA) — Com a presença do ministro italiano, sr. Marchi e o representante da Associação Italiana, foi inaugurada aqui a Casa da Italia.

Depois da cerimonia foi enviado um telegramma em homenagem ao chefe do governo italiano.

A PRISÃO DO "MAHATMA" GANDHI

A SENHORA DO CELEBRE AGITADOR E MAIS TRINTA COMPANHEIROS TAMBEM FORAM DETIDOS

GANDHI

AHMEDADBAD, 31 — (Especial para o DIARIO CARIOCA)— O famoso agitador "Mahatma" Gandhi, sua senhora e trinta adeptos seus foram presos hoje, ao darem inicio á marcha de insurreição e desobediencia individual.

A' noite passada, prevendo a sua prisão, Gandhi falou aos seus admiradores; concitando-os a continuarem o movimento, mesmo sem dinheiro ou alimentação.

Combatendo os "Gangsters"

AGGRAVAÇÃO DAS PENAS IMPOSTAS AOS RAPTORES

NOVA YORK, 31 (Havas) — A's assembléas do Estado de Nova York será entregue hoje uma mensagem em que o governador Lehman pede a aggravação das penas impostas aos raptores, já castigados com a pena de morte nos Estados de Wyoming, Florida, Utah, Montana, Colorado e Iowa.

Identico projecto foi apresentado ás assembléa legislativas da California. Na Florida o lançamento de bombas e os ataques a metralhadora na via publica são punidos com a pena de morte.

Nos Estados de Missouri e Mississipi o roubo á mão armada é passivel da pena capital. Em varios outros Estados o rapto e os attentados á mão armada são punidos com a pena de 40 annos de prisão.

Em reunião effectuada em Springfield, os chefes de policia do Illinois approvaram por unanimidade o programma apresentado pelo governador do Estado no sentido de reforçar o policiamento das estradas e levar os tribunaes a agir com mais presteza contra os raptores.

Tem-se como certo que o governador Lehman vae convocar para a semana proxima uma sessão legislativa especialmente destinada á discussão do assumpto.

Foi Excommungado Pelo Papa

CIDADE DO VATICANO, 31 (Especial para o DIARIO CARIOCA) — A Suprema Congregação do Santo Officio decretou a excommunhão contra o reverendo Prospero Alfaric, professor da Universidade de Strasburgo, por haver combatido importante principio da Fé Catholica.

A Intervenção Americana em Cuba

FORTES MOVIMENTOS DE PROTESTOS EM VARIOS PONTOS DO PAIZ

HAVANA, Cuba, 31 (Especial para o DIARIO CARIOCA) — Verificaram-se fortes movimentos de protestos em varios pontos do paiz, especialmente nesta capital, pela intervenção dos Estados Unidos em assumptos julgados de competencia particular do governo.

A policia dispersou uma agglomeração de cerca de duas mil pessoas que acclamava alguns presos politicos, que afinal foram postos em liberdade.

Homenageando Mussolini

ROMA, 31 (Especial para o DIARIO CARIOCA) — Jornaes de varias cidades européas em homenagem a passagem do anniversario de Mussolini, salientam a obra do primeiro ministro italiano e o do Fascismo reconhecendo-o o criador do novo espirito em toda a nação.

Os Festejos de Domingo na Matriz de São Christovão

A BENÇÃO DOS AUTOMOVEIS REVESTIU-SE DE IMPONENCIA

Os festejos de domingo na matriz de São Christovão

Realizou-se domingo, na matriz de São Christovão, a festa annunciada em louvor do padroeiro dos automobilistas. A's onze horas, foi celebrada missa solenne com grande acompanhamento de orchestra sacra sob a regencia da senhora Maria Isabel Bivar tendo sido cantado pelo côro a "Missa de Botazzo" e "O cor amaris", de Klein Erbam, e pelo professor José Marques Leite e a sra. Clarisse Martins Seidl a "Ave Maria" de D. Lorenzo Perosi.

A seguir, na praça ao lado da matriz realizou-se a benção dos automoveis da cidade, ministrada pelo vigario padre Manoel Florentino Gomes e assistida por grande numero de fieis.

O serviço de vehiculos foi dirigido pelo fiscal Olympio da Trindade Chaves e pelo inspector n. 218, Hercilio Monteiro Martins.

A' tarde celebrou-se imponente procissão que percorreu as principaes ruas de São Christovão, na qual figuraram os andores de São Christovão, padroeiro dos chauffeurs; Santa Edwiges, Nossa Senhora da Apparecida e Sagrado Coração de Jesus.

Após a procissão realizou-se o "Te-Deum", solenne, com benção do Santissimo Sacramento, occupando a tribuna o conego dr. Henrique Magalhães, vigario da matriz da Candelaria, que com grande eloquencia estudou a obra do grande santo que hontem fôra festejado.

A' noite houve leilão de prendas, tocando em um coreto ali armado, uma banda de musica militar.

MELHORES DIAS PARA O COMMERCIO DO CAFE'

O Sr. Pio Rossi Fala ao DIARIO CARIOCA, Traçando Nova Orientação Para a Venda do Nosso Principal Producto

Todo esforço realizado no sentido de erguer o organismo economico do paiz, que não se poude subtrair á depressão financeira que avassala todo o mundo, baseia-se — não ha quem ignore — na exportação dos nossos principaes productos nas melhores condições possiveis.

Tal objectivo tem sido visado pelas maneiras mais variadas. Reuniões e conferencias se realizam. Discute-se a maneira mais efficiente para attingir a meta e chega-se a uma unica formula de solução — vender bem o que produzimos. E o café, apesar de todos os pesares, ainda representa, senão a melhor, pelo menos uma das melhores fontes de renda.

Como auferir da exportação da famosa rubiacea o maximo de lucro possivel —eis a questão. Problema que todos procuram resolver das maneiras mais variadas e que, não obstante todos os esforços, continuam ainda insoluvel.

Muitas suggestões são apresentadas e merecem attenção de todos aquelles que se interessam pelo exito da politica a ser adoptada para a salvação do café. Ha dentre ellas algumas que sobresaem pela logica que encerram e pela argumentação dos seus autores.

O sr. Pio Rossi está neste caso. Ha muito acompanha com interesse os negocios de café, e tornou-se um perfeito conhecedor do "metier". Elle é o administrador da Sociedade Anonyma Italo-Sud-Americana de Milano, que é agente de varias e importantes casas exportadoras de Santos, desta capital, de Victoria e da Bahia tem o sr. Rossi tem empregado o melhor dos seus esforços para que a nossa exportação augmente cada vez mais para o Velho Mundo e particularmente para a Italia. Procuramol-o em seu escriptorio á rua da Quitanda 7, 1º andar. Sobrinho do Grand-Official Cecilio Vallardi, que é o proprietario das casas editoras dr. Francisco Vallardi, Società Editrice Libraria de Milano e Athenaeum de Roma, o sr. Rossi acha-se actualmente empenhado em reorganizar a filial do Rio de Janeiro, que já se achava funccionando ha cerca de trinta annos.

Elle nos recebe com a captivante cortezia e lhaneza que caracteriza os filhos da terra de Mussolini. Inteirado do motivo que nos levara á sua presença promptifica-se a attender-nos. Interrompe por alguns instantes os seus trabalhos, offerece-nos uma cadeira ao lado e responde com ponderação as nossas perguntas:

— "Julgamos que para se resolver tão importante problema, dever-se-ia adoptar medidas praticas, já melhorando o producto, já incentivando o importador.

Antes de tudo achamos que o governo do Brasil deveria facilitar o mais possivel a exportação do café. Esta medida, aliás, foi pleiteada pelos lavradores mineiros, recentemente reunidos em convenio. A meu ver essa solução representaria a base para se conseguir o objectivo."

— Quaes os typos de café que devemos exportar?

— "E' razoavel que o Brasil tenha o desejo de exportar os cafés mais finos, que estão ao par dos melhores cafés do mundo. Não devemos esquecer, porém, que os demais paizes productores offerecem á venda não sómente os cafés finos mas tambem os typos inferiores.

Deixando o Brasil de exportar os cafés inferiores ao typo 6 só offerece vantagens aos seus concurrentes, que conquistam mercados e esgotam completamente suas safras. Deve-se considerar que hoje em dia o consumidor particular não compra mais o café crú, mas sim depois de torrado. Ora, os torradores procuram adquirir, ao lado dos cafés de alto typo, certa quantidade de padrão inferior. Fazem a mistura e vendem assim por preço menor, fazendo frente á concurrencia."

— Acha então que devemos vender indistinctamente café de todos os typos?

— "Certamente; ao Brasil, convem manter nos mercados consumidores alguns depositos de café de typo baixo para vender em concurrencia aos demais paizes productores. E isto só trará vantagens para o paiz, que **além de auferir lucros de venda ainda ficará isento dos inevitaveis despesas** da destruição do producto julgado imprestavel para o consumidor. Não se trata, evidentemente, de levar ao estrangeiro toda a producção de cafés baixos, porque esta infelizmente é, por emquanto, muito avultada, e não haveria facilidade de collocação. Achamos que uma parte, comtudo, desses cafés deveria ser vendida, pelos motivos já mencionados. No commercio é de praxe que o vendedor siga os desejos e conveniencias do comprador. Cumpre-me esclarecer, porém, que esta nova orientação em nada viria affectar o actual mecanismo de exportação do café, isto é, seriam mantidos os actuaes systemas de transacções entre os exportadores, agentes e os importadores.

— Poderiamos adoptar medidas efficientes para incentivar a exportação do nosso café para o velho mundo?

"Acreito que o passo mais acertado que poderiam os orientadores economicos do Brasil dar neste sentido, estaria na adopção de processo de incentivação que viessem beneficiar directamente os importadores.

Estes poderiam, como já estão, grupados em consorcio cooperativo, fazer jús a taes beneficios incentivando o consumo dos varejistas."

— E de que maneira deveriamos proceder para conhecer com exactidão o augmento da importação da parte de dado paiz, por intermedio de tal consorcio?

"Muito facilmente. Por intermedio das repartições alfandegarias teriamos os dados exactos. E os "premios" poderiam ser distribuidos com toda justiça."

— E a propaganda?

"Ficaria sob o encargo dos importadores que, animados pelo desejo de gozar os beneficios decorrentes das commissõeos, se encarregariam de realizal-a da melhor maneira. Além disso o Departamento Nacional do Café poderia dictar a orientação.

Uma suggestão neste sentido já foi apresentada ao Departamento, ignorando-se ainda qual tenha sido a deliberação dos technicos."

QUEM ME AVISA...

"BEBAM MAIS AGUA". Sim: quando tiverem sêde. Mas... — não se illudam — quando se tratar de molestias perigosas: Typho, Desintheria, estomago, rins, figado, etc., bebam só AS UNICAS AGUAS MINERAES DESTA CAPITAL, QUE NÃO SÃO DE SERRAS, NEM DE POÇOS: as saborosissimas, imputreciveis, muito leves e limpidas AGUAS NAZARETH.

Peçam — "SO' E SEMPRE", em toda parte e pelos telephones: 9-3258 e 9-3740 — AGUA NAZARETH GAZOSA e AGUA NAZARETH MAGNESIANA. — Visitem suas fontes.

ROSALINA
para coqueluche

A pequena falleceu em consequencia da gravidade das queimaduras recebidas

A pequena Neusa, branca, de 5 annos apenas de edade, filha do sr. Theodorico Silva, residente á rua 24 de Maio n. 1059 soffreu graves queimaduras na tarde de domingo, na sua residencia.

A pequena foi soccorrida pela Assistencia e levada para o Hospital de Prompto Soccorro, onde

LIVRARIA ALVES
Livros collegiaes e academicos, RUA DO OUVIDOR, 166.

Falta dagua na rua Homem de Mello

E' digno de lastima a triste situação que atravessam os moradores da rua Homem de Mello, na Tijuca.

Ha cerca de dez dias que naquella via publica, os seus habitantes, não têm uma gotta d'agua.

As reclamações á Inspectoria de Aguas e Esgotos, tem sido constantes, de nada valendo, os appellos feitos.

Como desculpa, aos reclamantes, tem sido informado, que a falta do precioso liquido é motivada pela sua escassez, nas reprezas.

Para o sr. ministro da Viação, chamamos a attenção para o appello que nos fizeram os moradores da rua Homem de Mello.

Agente de Publicidade

Temos uma vaga para um moço ou uma moça que possua boas relações commerciaes na praça e tenha alguma pratica de angariar annuncios — Boas condições — Tratar das 14 ás 18 horas com o sr. Vieira, nos escriptorios da CITA LTDA, á Rua Candelaria, 78-1.° e 2.° andares.

A Conferencia do dr. Belmiro Valverde, na Policlinica Geral do Rio de Janeiro

Realizou-se hontem, na Policlinica Geral do Rio de Janeiro, uma conferencia do dr. Belmiro Valverde, versando sobre o "Tratamento da blennorrhagia chronica e de suas consequencias".

O dr. Belmiro Valverde, que é um dos nossos mais acatados urologistas, focalizou brilhantemente o palpitante assumpto, encarando-o sob varios aspectos, como ainda expoz os seus pontos de vista, adquiridos em longos annos de observação.

S. S. começou a sua conferencia, dizendo que o assumpto de que se vae occupar é muito controvertido, sobretudo pela ignorancia existente em torno do mesmo, podendo, entretanto, affirmar que a cura da blennorrhagia chronica só depende do criterio scientifico do especialista, pois todos os casos dessa natureza são curaveis.

Passa a expor os diversos recursos therapeuticos empregados no tratamento desse mal:

Dr. Belmiro Valverde

1º — **Lavagens uretro-vesicaes** — De grande valor, agem pelo seu effeito mecanico, pela temperatura, poder bactericida; passa em revista os sáes empregados, especialmente os de prata e o permanganato de potassio, que é o preferido pelo conferencista, porque, além das vantagens acima referidas, tem acção especial sobre o gonococco, é admiravelmente tolerado e produz uma imbebição serosa da mucosa uretral, expellindo os germens.

Combate a opinião de Janet sobre a cura da blennorrhagia chronica pelas lavagens de permanganato exclusivamente porque estas nada podem fazer contra as principaes lesões caracteristicas, como vegetações, polypos, edema, etc., além de não attingirem á prostata e as vesiculas.

2º — **Massagens da prostata e vesiculas** — Consideradas pelo orador como um dos principaes elementos na cura da blennorrhagia chronica, pelo seu mecanismo de acção, favorecendo a evacuação das secreções catarrhaes e purulentas, determinando hyperhemia local, que favorece a reabsorpção das secreções pelos vasos dilatados e diminuindo a tensão intra-glandular, por destruir os processos inflammatorios perivasculares.

Combate as ideas de Stutziu, contra a massagem da prostata, desenvolvendo forte argumentação contra as affirmativas desse scientista, citando estatisticas do seu serviço particular e do da Policlinica Geral, onde em 4360 doentes nunca observaram os que ahi trabalham inconvenientes na pratica das massagens prostato-vesiculares e sim os seus beneficos effeitos.

3º — **Dilatação da uretra** — Bom processo auxiliar, porque o beniqué ao lado da acção mecanica possue a acção dynamica, activando os actos organicos necessarios ás transformações e á reabsorpção dos tecidos pathologicos, além de provocar a phragocytose que auxilia a reabsorpção dos exsudatos inflammatorios. Explica o mecanismo de acção do dilatador de Kallmann e descreve como se deve praticar a dilatação da uretra.

4º — **Diathermia** — Refere os resultados obtidos com a diathermia no tratamento da blennorrhagia chronica, citando os autores que se dedicam ao assumpto, especialmente Roucayrol. Diz que seguindo os mesmos processos desses autores não obteve resultados semelhantes, tanto que já abandonou a diathermia por completo no tratamento das uretrites chronicas do homem, empregando-a, apenas, em certas complicações e no tratamento das mulheres.

5º — **Vaccinas, proteinotherapia, pyretotherapia** — Estuda o effeito das vaccinas e demais agentes dessa natureza na therapeutica anti-blennorrhagica, historiando o seu emprego e concluindo pelas duas vantagens em certas complicações, nunca, porém, devendo ser empregados como agentes exclusivos.

6º — **Chimiotherapia, Balsamicos** — Trata do que se tem feito no dominio da chimiotherapia contra a blennorrhagia, como medicação auxiliar e faz referencias dos balsamicos no mesmo sentido.

7º — **Cauterdizações e processos uretroscopicos** — O conferencista considera a uretroscopia e os tratamentos uretroscopicos como a base scientifica do tratamento da blennorrhagia chronica e de suas complicações, dizendo que só a visão directa das lesões e o seu tratamento apropriado podem dar uma garantia dos resultados.

Faz a descripção da uretroscopia, condemnando o uso da uretroscopia anterior, pois as lesões importantes das uretrites chronicas estão localizadas na uretra posterior (verumontaurum, fosseta prostatica).

Refere os tratamentos uretroscopicos: cauterizações chimicas, galvano-cauterizações, étincelage, electro-coapulações, etc., estudando o valor dos mesmos.

Termina falando sobre a lavagem das vesiculas, o tratamento definitivo dos casos rebeldes de gottas filamentosas das vesiculites, que não cedem aos outros meios therapeuticos.

Concurso de "Um Romance em Budapest"

O Interessante Certame Organizado Pela Fox-Film em Combinação Com o DIARIO CARIOCA

O CERTAMEN SERA' ENCERRADO NO DIA CINCO DE AGOSTO

O concurso de "Um Romance em Budapest" será encerrado no proximo sabbado, cinco do corrente mez. Durante toda esta semana, poderão, pois, os "fans" enviar á nossa redacção as suas listas contendo os nomes dos animaes annotados no film da Fox. As cartas devem ser endereçados ao DIARIO CARIOCA devidamente fechadas, afim de que nenhuma duvida possa, de futuro, surgir quanto á lisura do certamen, que realizamos sob o mais rigoroso criterio de imparcialidade.

O julgamento das provas será feito publicamente na presença dos interessados e em local prèviamente annunciado.

A victoria caberá aos concurrentes que annotarem mais nomes dos animaes apresentados em scena. Os premios são em numero de quatro, constando o primeiro de uma "Kodak Autographica", n. 3-A, com films Verichromes. Essa machina photographica é admiravel, tendo-se tornado famosa pelos seus instantaneos e retratos 8 x 14 cms. Nas vitrines da casa Lutz Ferrando, acham-se expostas "Kodaks Autographicas". Um "carnet" (liquido) de 100$000, de "A Capital", o conhecido "magazine" carioca, constitue o segundo premio. O systema de vendas mediante pagamento mensal criado pela tradicional casa do nosso commercio, impoz-se á população carioca pelas reaes vantagens que offerece. Hoje, todos já se habituaram com os "carnets" de "A Capital", que afastam a impossibilidade de se fazerem compras nestes tempos de crise. Sob pagamentos mensaes, adquirem-se as melhores mercadorias, sem qualquer oneração, tal como se fosse a dinheiro. O terceiro premio, os "fans" sabem muito bem o que representa. São duas entradas permanentes para o Odeon, o elegante cinema do Quarteirão Serrador, que exhibe sempre films de alta classe. E o quarto será uma assignatura annual desta folha.

Envie a sua lista contendo os nomes de todos os animaes que viu em "Um Romance em Budapest" ao DIARIO CARIOCA, Praça Tiradentes, 77.

O Concurso de "Um Romance em Budapest" será encerrado no proximo dia 5 de Agosto

Campanha Pró-Matre

Foi mais um grande successo a 5ª reunião relatorio desta benemerita campanha.

Perto de duzentos collaboradores se reuniram em amistoso almoço no Palace Hotel, levando o resultado do seu trabalho durante os dois ultimos dias.

A Commissão Executiva hospedou com muita honra o insigne orador syrio dr. Habib Stefano que commoveu o auditorio rendendo uma justa homenagem "Aquella que nos dá a vida e em cujos labios sempre campeia um sorriso". Concitou as mulheres brasileiras a continuarem nesta obra de auxilio aos pequeninos que nascem na humildade, a serem verdadeiras mães destes entes do futuro, defendendo a riqueza do Brasil que está nos seus futuros filhos.

Apresentando esse grande amigo do Brasil tinha falado, em nome da Pró Matre, o prof. Fernando Magalhães.

Outros convidados foram o sr. e sra. Khalil Zarzur, srs. Jamil Atta, Riskalla Haddad, Pedro Succar, todos da colonia Syria.

Compareceu tambem o sr. José de Siqueira Silva da Fonseca, da Commissão Patrocinadora.

Lido os relatorios dos 26 grupos, deu para o dia um total de mais de 160 contos, chegando-se pois a um total de mais de 500 contos até a quinta reunião — relatorio. A campanha continua até o fim da semana, dando o previlegio a cada um dos habitantes do Rio de contribuir para tão benemerita obra.

O grupo 14, chefiado por Mme. Gomes de Mattos foi o detentor das bandeiras brasileiras e da uruguaya, com a maior somma e maior numero de subscripções. Recebeu, por isso, muitos applausos.

A Confeitaria Colombo

solicita da sua Exma. Clientela a finesa de incluir na sua lista de fornecimento deste mez algumas latas do finissimo e incomparavel

AZEITE "FLÔR DE OURO"

Viaja para Recife o Professor Joaquim Ribeiro

O professor Joaquim Ribeiro, Assistente Technico da Secção de Etnographia do Museu Nacional, recentemente nomeado para exercer o cargo de Inspector Federal do Ensino, cujo logar conquistou por concurso de grande repercussão, partirá, hoje, pelo "Itapura", com destino a Recife, para onde acaba de ser designado por decreto recente do Governo Provisorio.

O joven scientista, que dará, por esses dias, um livro sobre etnographia, intitulado "Introducção ao Folk-lore brasileiro", realizará, na bella capital nortista, uma série de conferencias sobre o assumpto dessa sua especialidade.

DR JOSE' DE ALBUQUERQUE
Doenças sexuaes do Homem
Diagnostico causal e tratamento da
IMPOTENCIA EM MOÇO
Rua 7 de Setembro, 207, de 1 ás 6

Na Directoria Geral de Educação

O director geral de Educação, capitão Dulcidio Cardoso, chegou hontem muito cedo ao seu gabinete, onde despachou varios papeis referentes ao ensino que dependiam da sua assignatura.

Em seguida, o capitão Dulcidio Cardoso, dirigiu-se ao Ministerio da Guerra, onde conferenciou demoradamente com respectivo titular general Espirito Santo Cardoso.

CARDUUS CARDO
TONICO DO CORAÇÃO

Foi Batida a Quilha do Novo Navio-Escola da Armada

O MINISTRO DA MARINHA RECEBE UM RELATO COMPLETO DA CERIMONIA REALIZADA EM BARROW-IN-FURNESS

O ministro da Marinha recebeu hontem, do capitão de mar e guerra engenheiro naval Julio Regis Bittencourt, chefe da commissão fiscalizadora das obras do novo navio-escola "Almirante Saldanha", cuja quilha foi batida a 11 do mez passado, nos estaleiros de Vicker Armstrongs, em Barrow-in-Furness, na Inglaterra.

O commandante Regis Bittencourt, em seu relatorio diz, que, a occurrencia de maior vulto no correr do mez de junho, foi o batimento da quilha do "Almirante Saldanha" nos estaleiros em que está sendo construido e informa que o acto foi revestido da cerimonia festiva que, para os brasileiros, representa a realização pratica do inicio da construcção de uma nova Marinha, a elle comparecendo autoridades navaes brasileiras em companhia de suas familias; directores, chefes de Departamento e funccionarios da Companhia Constructora e officiaes da marinha portugueza que ali se encontram em commissão.

A quilha do navio foi batida pela senhora d. Helena Regina Regis Bittencourt, tendo sido lavrada uma acta, assignada por todos os presentes, bem como tiradas varias photographias e filmada a cerimonia.

O commandante Regis Bittencourt ainda no seu relatorio, refere-se ao progresso da construcção do barco e informa ao ministro Protogenes ás decisões que tomou até aquella data.

Referindo-se ao equipamento do barco em todos os seus departamentos technicos, diz que o "Almirante Saldanha" vae ser um navio modernissimo e de utilidade completa.

CLINICA DE VIAS URINARIAS

Dr. Samuel Kanitz

Membro da Sociedade de Urologia da Allemanha ex-assistente dos professores Lichtemberg, Lewin, Joseph de Berlim e Haslinger de Vienna. Especialista: em doenças dos Rins, Bexiga, Prostata. Uretrite Doenças de Senhoras. Diathermia. Ultra Violetas. Consultorio: 7 de Setembro, 42, Sob. das 13 ás 17 horas. Phone: 4-4463.

CASA GUIOMAR - Calçado "Jajo"
A MAIS BARATEIRA DO BRASIL

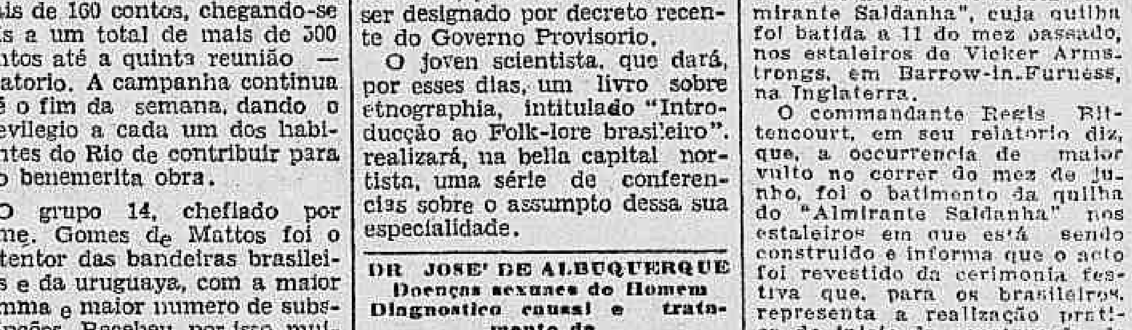

20$ Box-calf preto ou marron sola commum.
25$ Em solla crepe todo preto.
Combinação em naco branco e pellica marron salto baixo
De ns. 28 a 32 .. .. 23$
De ns. 33 a 38 .. .. 28$
25$ Box-calf preto ou marron, solla crepe mexicano.
20$ Salto baixo de ns. 28 a 38.
PORTE 2$000 EM PAR — REMETTEM-SE CATALOGOS GRATIS. PEDIDOS a
Julio N. de Souza & Cia.—Avenida Passos, 120—RIO — Tel. 4-4424.

A CHEGADA, A ESTA CAPITAL, DO DIRECTOR DO LABORATORIO SUARRY

Sr. Suarez Zavala

Acaba de chegar a esta capital o sr. Suarez Zavala, director do Laboratorio Suarry, que vem lançar o producto "Untisal".

Esse producto é efficaz para dóres, acido urico, etc.

O sr. Suarez Zavala, que é um conhecedor profundo de publicidade, espera lançar ainda este mez a propaganda do "Untisal".

Elementos da Policia Especial ás Voltas Com o Sorteio Militar

FOI NEGADO O "HABEAS-CORPUS" IMPETRADO EM FAVOR DE UM GUARDA DESSA MILICIA

O guarda da Policia Especial Osorio Antonio Pereira, que se encontra preso no quartel do 1º Regimento de Cavallaria Divisionaria, accusado do crime de insubmissão pela Circumscripção de Recrutamento do Rio Grande do Sul, teve o seu pedido de "habeas-corpus" negado pelo Supremo Tribunal Militar, no qual allegava acharse amparado pelo Aviso 60-, do Ministerio da Guerra, que considera reservista todo aquelle que tenha prestado serviços nas ultimas operações de guerra.

Aquella alta Côrte de Justiça Militar tomou essa decisão porque, o documento que o paciente juntou ao processo não estava revestido das formalidades indispensaveis para fazer prova em juizo.

UNIFORMES

e enxovais para todos os collegios.

(Secção de uniformes militares)

A COLEGIAL

L. S. Francisco, 38-40

Vão prestar exame os alumnos da "Escola Profissional dos Praticos de Pharmacia"

Foram inscriptos hontem no Departamento Nacional de Saude Publica, para prestarem exame de "Praticos licenciados", de accordo com o art. 40 do decreto n. 20.877 de 1931, os candidatos abaixo enumerados, todos alumnos da Escola Profissional dos Praticos de Pharmacia, sita á rua Buenos Aires numero 170, sobrado.

José Dias de Andrade, Ataliba de Mendonça, Carlos Aquino de Oliveira, Lucio Caetano da Silva, Gaudencio Moreira da Silva, Cesalpino Anel de Azeredo, Milton de Souza Lima, Antonio dos Agostinho Ferreira de Andrade, Santos, Julio de Souza Nicoliche, Octavio Borges de Almeida, Dario Gomes Ribeiro, Antonio Teixeira de Carvalho, Nelson Barbosa Dunley e João de Freitas Junior.

A America do Norte Vae Reatar Relações Commerciaes Com a Russia

UMA ENCOMMENDA DO GOVERNO DOS SOVIETS IMPORTANDO EM 75 MILHÕES DE DOLLARES

NOVA YORK, 30 (Havas) — O reatamento das relações commerciaes entre os Estados Unidos e a União Sovietica, de accordo com opinião autorizada está cada vez mais imminente.

Annuncia-se nesta cidade que o governo sovietico decidiu adquirir 75 milhões de dollares de material industrial e enviou aos Estados Unidos uma delegação de 41 technicos para estudar as installações americanas e escolher machinas mais conformes ás necessidades de seu paiz, particularmente machinaria industrial, apparelhos e peças para aviões, installações para emprego nas industrias do petroleo, de automoveis, de algodão. A Corporação de Reconstrucção Financeira concederia á Russia, por seu turno, um segundo credito para acquisição de materias primas.

Assignala-se a proposito que a maior parte dos artigos que os Soviets pretendem comprar nos Estados Unidos eram importados da Allemanha. Estão em andamento negociações para concessão de creditos a longo prazo ao governo de Moscou afim de que a industria norte-americana possa concorrer com a allemã.

Furtos appreendidos pela secção de Furtos e Roubos

A Secção de Furtos e Roubos, chefiada pelo investigador Valladão communicou ao Director Geral de Investigações, dr. Cezar Garcez, que foram effectuadas as seguintes appreensões de furtos: — uma, de roupas, no valor de 500$000, do que foi victima. Nilo Nunes Pessôa, á rua Marechal Floriano n. 100; uma, de mercadorias, no valor de .. . 500$000, do que foi victima A. Moscose, á Praça Tiradentes n. 81; uma de objectos, no valor de 350$000, do que foi victima Henrique Adie, á rua Dois de Dezembro n. 74; um de objectos, no valor de 500$000, do que foi victima Luiz Silva Porto, á rua Conde de Baependy n. 70; uma, de objectos, no valor de 80$000, do que foi victima d. Euridice Pereira da Costa, á rua Ibiú n. 74.

DELEGACIA DE DIA

Está hoje de dia o 2º Delegado Auxiliar, dr. Miranda Netto.

NATURALIZAÇÕES

Foram informadas as requeridas por Manoel Cruz, José Francisco da Cunha e Arthur Jayme Fernandes.

CARTAS DE CHAMADAS

Pelo Serviço Especial de Naturalizações foram informadas as cartas de chamada referentes a Abilio Augusto Gonçalves da Silva, Isac Colker, José Antonio Rodrigues, Firmino Rodrigues Coutinho, Horacio Manoel de Campos, Antonio de Almeida Rivin Moskovitz Buchman, Pinha Gouvêa & Comp., Olegario de Araujo Gomes, Iberê Leal Ferreira.

NA DIRECTORIA GERAL DE INVESTIGAÇÕES

O movimento de hontem, na Directoria Geral de Investigações foi intenso, tendo o secretario geral dr. Athos Bahia recebido varios papeis, referentes ao movimento das diversas secções subordinadas aquella Directoria, os quaes foram submettidos ao despacho do dr. Cezar Garcez.

LEI DE IMPRENSA

Um jornalista absolvido na 3.ª Vara Criminal

Por sentença de hontem, o integro magistrado da 3ª Vara Criminal absolveu o jornalista R. de Magalhães Junior, no processo de supposta injuria impressa que, contra elle, moveu o sr. Benevenuto Berna, presidente do Centro Carioca.

Ha tempos este nosso collega escreveu pelo "Diario de Noticias", dois artigos intitulados "A industria das homenagens" e "O Syndicato dos Chacaes", apreciando a orientação do Centro Carioca, que o revidou pelo "O Globo", com um artigo "O Centro Carioca em defesa do seu presidente".

Julgando-se injuriado, e não satisfeito com a defesa do "Centro", o sr. Benevenuto Berna contratou seu advogado, o dr. Almachio Diniz, que apresentou queixa em Juizo.

O sr. F. de Magalhães Junior, tomou como seu advogado o dr. D. Martins de Oliveira, que pleiteou na defesa a improcedencia da acção, baseado no erro de pessoa do querellante, na imputabilidade do crime pelo "jus narrandi, corrigendi, jocandi e defendendi", allegando, ainda, excepção por compensação.

O m. m. juiz da 3ª Vara Criminal, dr. José Duarte, conhecendo da improcedencia da acção, de accordo com os fundamentos apresentados pelo advogado da defesa, fez jus, mais uma vez, ao conceito de integridade de que o seu nome tão acatado no Fôro dessa capital.

E a proposito da lei de imprensa, convem transcrever um trecho das razões do joven advogado D. Martins de Oliveira.

O advogado dr. D. Martins de Oliveira

em que este mostra o verdadeiro papel da imprensa moderna:

"Não ha negar o papel da imprensa na correcção dos costumes sociaes. Ella é hoje um dos meios mais efficientes para o saneamento moral dos paizes. Ao jornalista incumbe verberar contra as instituições que não preencham a sua finalidade; que não se inspirem nos bons principios; que explorem a credulidade publica; que estejam em desaccordo com a orientação moderna da vida.

"Os homens publicos não escapam a esse exame. Os orientadores de grupos, de gremios, de partidos, de massas, tanto mais expostos devem ser os seus actos, quanto sua influencia for mais intensa no meio social. Contra esses o direito de critica é mais palpitante e necessario.

O elogio ás suas boas realizações; maior, mas o ataque aos erros vivo, mais contundente, mais esfusiante. Tem que se procurar o ponto vulneravel e ahi bater rijo, como se torne preciso. E' um mal que se julgue necessario extinguir, e contra elle deve ser despertada toda a revolta da opinião publica.

"Os homens personificam, as suas idéas, e os fortes devem soffrer por ellas ou o elogio ou o apoio. O que não é possivel é se deixar que os idéas, as instituições e os homens passem para cima e para baixo, sem crave e sem critica".

Mais prisões effectuadas pela D. G. I.

A Secção de Capturas Recommendadas, da D. G. I., prendeu as pessoas seguintes:

Francisco Fonseca, condemnado como incurso nas penas do art. 297, pela 4ª Vara Criminal; Raul Cabral Guimarães, contra quem o juiz da 5ª Vara Criminal expediu mandado de prisão, como incurso nas penas dos arts. 268 e 272; Raphael José dos Santos, condemnado pelo art. 267, todos da Consolidação das Leis Penaes, e Romualdo do Espirito Santo, por ser desertor do Exercito.

Todos esses presos tiveram destino conveniente.

Vôos em apparelhos sem motor pelo presidente do Instituto de Investigações Scientificas, dr. Georgli

O ministro da Viação, communicou, hontem, ao seu collega da pasta das Relações Exteriores, que resolveu autorizar os vôos dos apparelhos sem motor que o presidente do Instituto de Investigações Scientificas da Sociedade "Rhoen-Rositten", dr. Georgli, pretende realizar no Brasil.

NO FORO MILITAR

DENUNCIAS — SUMMARIOS DE CULPA E REMESSA DE PROCESSOS FINDOS NAS AUDITORIAS DE GUERRA

Na Terceira Auditoria de Guerra, foram denunciados, hontem, os 3º sargento Jayme de Araujo o soldado José Pedro da Silva, como incursos nas penas dos artigos 154 e 177, respectivamente, do Codigo Penal Militar.

—— Proseguirá, hoje, na Segunda Auditoria de Guerra, o summario de culpa do 1º tenente Ayrton Teixeira Ribeiro e outros, accusados do crime previsto no art. 150 do C. P. Militar.

—— Pelo dr. Garcia Dias de Avila Pires, 1º auditor da 1ª C. J. M., foram enviados para o Supremo Tribunal Militar, cerca de 806 processos de forma ordinaria, julgados no corrente anno.

Pilulas de Catramina Bertelli

Contra tosses, catarrhos, bronchites, laryngites, influenza, etc.

O S. T. M. isentou de culpa o ex-comte. da guarnição do Rio Grande do Sul e mandou apurar os factos attribuidos ao coronel Firmo Freire do Nascimento

O Supremo Tribunal Militar, na sessão de hontem, tomando conhecimento do inquerito policial militar procedido na 2ª Região Militar para apurar os factos attribuidos ao general Gil Antonio Dias de Almeida, e o coronel Firmo Freire do Nascimento, resolveu mandar archivar o inquerito na parte referente ao general Gil Antonio Dias do Almeida e remetteu á Auditorio do Rio Grande do Sul o processo, afim de serem apurados os factos attribuidos ao coronel Firmo Freire do Nascimento, contra o voto do ministro general Ribeiro da Costa que votou pelo archivamento do inquerito com relação a ambos os accusados.

O Codigo do Trabalho

O MINISTRO SALGADO FILHO MANDA ELABORAR ESSE IMPORTANTE TRABALHO

Sr. Salgado Filho

Tendo em vista que já é desenvolvida a legislação social decretada no actual regime, della constando prescripções sobre quasi todas as modalidades em que se expande o trabalho e se desenvolve a actividade dos empregados em geral, o sr. Salgado Filho resolveu nomear uma commissão de altas funccionarios de sua propria pasta para projectar o Codigo do Trabalho. Terá essa commissão, assim, a tarefa de reunir, num só corpo juridico, os varios decretos normativos das questões do trabalso expedidas pelo Governo Provisorio. Compõem essa commissão os drs. Oliveira Vianna, consultor juridico do Ministerio; Deodato Maia, presidente do Conselho Nacional do Trabalho e procurador geral do Departamento Nacional do Trabalho; professor Joaquim Pimenta, procurador, e Alfredo João Louzada, director de secção do mesmo Departamento. Esses funccionarios são, não só conhecedores do assumpto com que vão lidar, como, da sua maioria, se pode considerar verdadeiros technicos. Os tres primeiros designados pertencem á commissão encarregada de regulamentar a locação de serviços e o ultimo, que é tambem official de gabinete daquelle ministro, se incumbirá de secretariar a nova commissão.

APROVEITEM AS GRANDES OFFERTAS ESPECIAES DO PARC ROYAL

A MAIOR E MELHOR CASA DO BRASIL

Appreensão de objectos em Casas de Penhores

Conforme determinação do 3º delegado auxiliar, dr. Democrito de Almeida, foram appreendidos nas casas de penhores "Aurea Brasileira" e Henry Ralo & Cia., um relogio de platina com brilhantes e dois broches de platina e brilhantes, furtados da casa de Elias Agell, á rua Buenos Aires, 120, e empenhados pelo individuo Moysés Queiroz.

Os respectivos mandados de busca e appreensão foram remettidos ao delegado do 5º districto policial, para serem juntos ao inquerito em andamento naquella delegacia.

Informações prestadas pela 3.ª delegacia auxiliar ao ministro da Justiça

Ao sr. ministro da Justiça, por intermedio da chefia de policia, fez remetter a 3ª Delegacia Auxiliar as informações prestadas pela policia paulista a respeito da conducto do subdito francez Roger Ward Wel, estabelecido á rua Florencio de Abreu, em S. Paulo

Pelo Restabelecimento da Paz no Chaco

O PARAGUAY E A BOLIVIA SE BATEM PARA QUE O BRASIL SEJA UM DOS MEDIADORES.

PARIS, 31 (Havas) — Segundo informações que obtivemos, o ministro dos negocios estrangeiros da Bolivia deu hoje instrucções aos seus representantes diplomaticos na Europa para que intervenham junto aos ministerios dos negocios estrangeiros dos paizes nos quaes são acreditados afim de solicitar-lhe que apoiem por intermedio dos seus delegados na Sociedade das Nações a proposta feita pela Bolivia e pelo Paraguay para que a incumbencia anteriormente dada á commissão de inquerito do Chaco seja transferida ao Brasil, Argentina, Chile e Perú'.

Ao que se affirma, a chancellaria de La Paz tem grande confiança na acção mediadora dos quatro paizes referidos os quaes, na sua opinião, resolverão mais rapidamente e com maior efficacia do que a commissão de inquerito o conflicto do Chaco. Os meios bolivianos allegam que a commissão de inquerito não teria as mesmas possibilidades de acção rapida e satisfatoria devido á sua ignorancia acerca das questões em litigio.

CASA GUIMARÃES, LTDA.

AMANHÃ 200 CONTOS

Inteiro, 30$000 — Fracção, 3$000

SABBADO 500 CONTOS

Inteiro, 100$000 — Fracção, 5$000

A' VENDA OS BILHETES DO — GRANDE SWEEPSTAKES —

OUVIDOR, 50 - ESQ. DE 1º DE MARÇO

Panorama

ARY PAVÃO

«O SUAVE ditadór"... Foi esse o titulo que encontrámos, depois de um trabalho enorme, Gastão Pereira da Silva e eu, para baptizarmos um livro que já vae em meio, e no qual procuramos fixar, em face da sociologia moderna e á luz da psicanalyse, essa personalidade estranha e complexa que é o sr. Getulio Vargas.

E, quer-me parecer, não foi de todo má essa escolha, porque, afinal, o Brasil vive actualmente o periodo mais calmo de sua existencia politica, e o chefe do governo provisorio é o mais ameno dos ditadores que a Historia consigna.

E' possivel que appareça por ahi algum patriota exaltado a protestar contra a minha afirmativa em relação á calma nacional, alegando as mesmas complicações de sempre, e outras tantas que "estão para arrebentar nestas vinte e quatro horas" — como de costume.

A esses, porém, já dei, de ante-mão, a resposta conveniente, em um artigo de ha dias passados.

Isso é assumpto para debates domesticos, e a columna do jornal não é propriamente mesa de sala de jantar em que o ajantarado de domingo provoca sempre alguma dyspinéa e uma ou outra phrase philosofica no chefe da familia — emquanto as moscam rondam as bananas da fruteira, como funccionarios arruinados ás portas do Instituto de Previdencia.

* * *

SE houvesse aqui uma escola para preparar homens de governo, o sr. Getulio Vargas seria, por certo, o mais graduado e eminente dos seus membros.

Elevado ás culminancias do poder por uma revolução que empolgou a opinião publica do paiz inteiro, qualquer outro homem que se visse em tal situação trataria immediatamente de pôr á prova o prestigio decorrente dessa circumstancia excepcional, impondo a sua vontade sem mais delongas e resolvendo só por ella todos os problemas impostos á sua administração.

Attingindo o Cattete entre alas de marinheiros e soldados e sob os applausos delirantes da multidão, que mais poderia desejar esse homem para, na mesma hora, iniciar a derrubada definitiva das opposições porventura subsistentes e realizar o programma integral a que se propuzera na sua plataforma de candidato?...

Pois não estava ao seu lado, harmonica e cohesa, a unica força capaz de fazer respeitadas as idéas de um governo, por mais absurdas que ellas se apresentem?...

No emtanto, á violencia dos drasticos, o ditador preferiu sempre os palliativos amaveis que alcançam os mesmos resultados sem que o organismo se resinta dos seus effeitos demolidores.

A' partida a fundo para o peito descoberto do adversario mais fraco, elle se decide pelas figurações e floreios que retardam a victoria mas nobilitam a derrota, dando, a quem perde, a sensação compensadora de "que tinha de ser"...

Dahi, talvez, a duvida que paira em certos espiritos menos avisados sobre a extensão da autoridade do sr. Getulio Vargas.

O ministro tal exige a demissão de certo interventor. O chefe do governo ouve as imposições do ministro e fica pensando.

Surge, depois, um outro interventor que não transige quanto á permanencia de algum elemento considerado suspeito.

O presidente acolhe as queixas, annota-as... e fica pensando.

Mais adeante é um congresso revolucionario que decide a quéda de um ministro. O sr. Getulio Vargas recebe os congressistas, responde aos discursos, fala sobre as coisas sérias da revolução, em uma linguagem cheia de reticencias, risonhas, e... vae meditar sobre o caso.

Quem governa, afinal, se todos exigem, impõem, deliberam?...

E' justamente ahi que repousa toda a autoridade do ditador.

Elle aceita, por principio, todas as suggestões, todas as exigencias, todas as imposições que lhe dirigem.

Aceita-as e conserva-as com um carinho especial que faz nascer, na alma de quem as apresenta, uma confiança illimitada no proprio prestigio.

Mas... (e nisso é que está o segredo do negocio) depois disso o sr. Getulio Vargas põe a funccionar a sua machina infernal, que é uma especie de "passadeira" de emergencia em que o cidadão dá vinco nas calças, enfórma o chapéo, barbeia-se, faz as unhas e limpa os sapatos.

As idéas, as imposições, as exigencias entram de um lado, amarrotadas e sujas, e saem pelo outro, passadinhas a ferro, torcidas e moldadas ao sabôr e á vontade do sr. Getulio Vargas.

Postas em pratica como producto da vontade de toda gente, verifica-se que representam unicamente a vontade do ditador. Não contrariam a ninguem mas só satisfazem a elle proprio. Seja qual fôr a sua paternidade, saem sempre vestidas com as roupas que lhes destinou a intelligencia diabolica do grande prestidigitador.

Podendo ordenar, aconselha; evita deliberar, sempre que lhe é dado conseguir que a propria victima se apresente de penna molhada em busca da sua assignatura para a sentença condemnatoria.

E, assim, governa a Republica, como aquelle chefe de familia mollengo e sem vontade que não intervinha no casamento das filhas, mas aconselhava carinhosamente:

— Meu amor, casa-te com quem quizeres... desde que seja com o primo Juca!...

Emprestimo de Tres Milhões de Dollares Na America do Norte

O GOVERNO VAE APPLICAR ESSA IMPORTANCIA NO PLANO DE RESTAURAÇÃO ECONOMICA

WASHINGTON, 31 (Especial para o DIARIO CARIOCA) — O ministro do Thesouro annunciou a decisão do governo de emittir um emprestimo interno de tres milhões de dollares, mediante uma acção de cincoenta milhões de dollares como garantia, para ser applicado na execução do programma de restauração economica e financeira nacional.

Inaugurada a séde do 29.º districto policial em Marechal Hermes e a criação do Commissariado na Ilha de Paquetá

Com a presença dos drs. Dechamps Cavalcanti e Marcillio Guimarães, officiaes de gabinete do chefe de policia, capitão Felinto Muller, autoridades policiaes, e jornalistas, foi inaugurada hontem ás 16 horas, a nova séde do 29º districto policial, em Marechal Hermes e bem assim a criação do commissariado da Ilha de Paquetá.

Remessa de inquerito á Justiça pela 3.ª delegacia auxiliar

Peló 3º delegado auxiliar, dr. Democrito de Almeida, foi remettido á justiça o inquerito feito contra o portuguez Joaquim Villarinho, por haver, em dias de março do corrente anno, deflorado a menor miseravel Laudelina Gomes Ribeiro, empregada que era á rua S. Francisco Xavier, n. 585. O inquerito foi instaurado em virtude da representação do Juizo de Menores.

MARITIMAS

NO LLOYD BRASILEIRO

O director do Lloyd Brasileiro, despachou hontem, os seguintes requerimentos:

Paulo Ferreira de Andrade — Reduza-se a 50 °|° a quota a ser paga; José Pereira — Consinto que reembarque sem cancellamento de nota; José Astrolabio dos Santos — Deferido; Waldemar Severino Guimarães — Aguarde opportunidade; Joaquim Silvano da Costa, Alexandre Mendes Magalhães e Antonio João Cyriaco — Indeferidos; Durval Fernandes da Silva — Justifique-se primeiro da falta; João Paiva de Novaes, Paulo José da Silva, Augusto Tornelli Cruz, Luiz Lucio da Costa, Margarido Nunes Garcia, Pedro Miguel Elian e Julio Olegario Moreira — Indeferidos.

—— Estão sendo esperados amanhã os navios "Bocaina" e "Alegrete".

Resfriados

BAYER

INSTANTINA
corta os resfriados

Como será a GUERRA... Como será o AMOR MATERNO... em 1940?

DIANA WYNYARD em LIÇÃO AO MUNDO (MEN MUST FIGHT)
Com LEWIS STONE PHILLIPS HOLMES
SEG. FEIRA PALACIO-THEATRO

As Manobras da Esquadra

REGRESSARAM, HONTEM, AS UNIDADES DE GUERRA CAPITANEADAS PELO ENCOURAÇADO "SÃO PAULO"

Fundearam hontem, á tarde, na Guanabara, as unidades componentes da esquadra, sob o commando em chefe do contra-almirante Americo dos Reis. Os vasos de guerra que estiveram em manobras ha mais de uma semana, tocou no porto de Santos, tendo realizado exercicios de conjunto com os aviões da Força Aerea da Esquadra, destacando-se a 4ª divisão de esclarecimento e bombardeio, sob o commando do capitão de corveta aviador naval Alvaro de Araujo

Na visita que os navios da esquadra fizeram ao porto de Santos, tiveram os aviões opportunidade de fazer varias evoluções sobre a cidade do grande Estado, localizando a sua base em Villa Bella.

A carreira que foi feita até Santos, estava dentro do programma das manobras, por desejar o titular da pasta da Marinha que fosse experimentado o raio de acção dos nossos velhos vasos de guerra, tendo, os resultados, sido relativamente satisfatorios

As unidades que tomaram parte nas referidas manobras são as seguintes: navio capitanea- encouraçado "São Paulo"; Primeira Divisão Naval: cruzador "Rio Grande do Sul" e os destroyers "Alagoas" e "Matto Grosso". Segunda Divisão; capitanea provisorio, destroyers "Rio Grande do Norte" completada pelos "Sergipe" e "Santa Catharina".

— Durante a estada destas unidades no porto santista, foram franqueadas durante dois dias as visitas a bordo, das 14 até o pôr do sol.

— Hontem mesmo o contra-almirante Americo dos Reis, apresentou-se ao titular da pasta da Marinha e ás altas autoridades navaes.

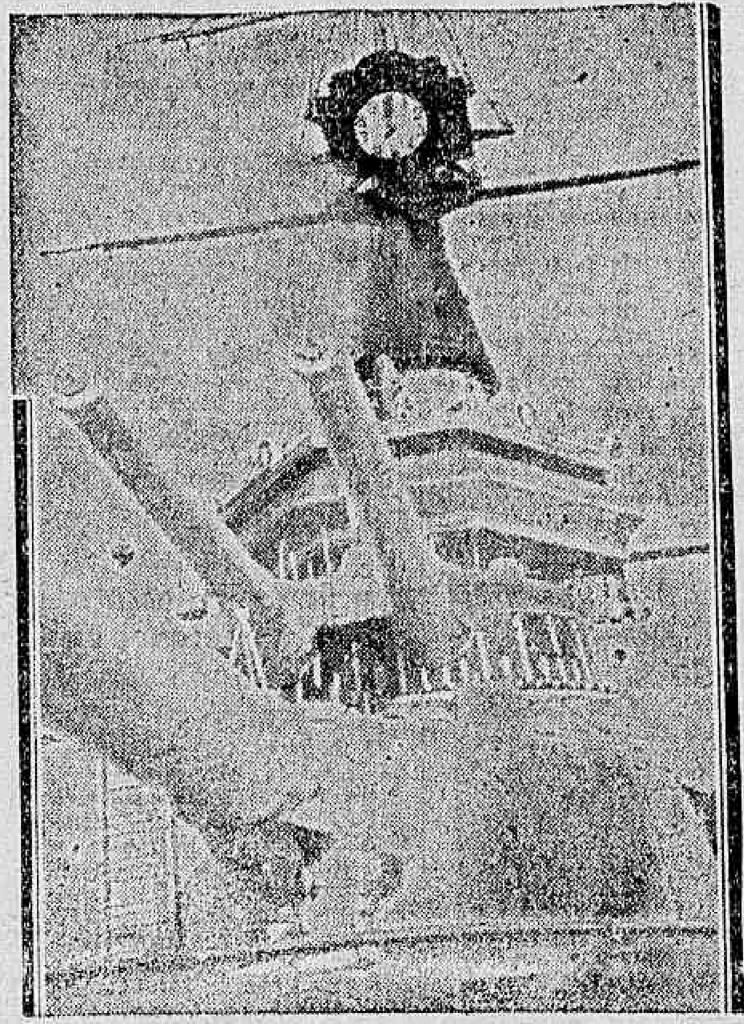

O encouraçado "São Paulo" capitanea da esquadra

Dr. Brandino Corrêa
Molestias do apparelho Genito-Urinario no homem ou na mulher — OPERAÇÕES — Utero, ovarios, prostata, rins, bexiga, etc. Cura rapida por processo moderno sem dôr da GONORRHE'A e suas complicações — Prostatites, orchites, cystites, estreitamentos, etc. Diathermia, Darsonvalização. — R. Republica do Perú', n. 23, sob. das 7 ás 9 1|2 e das 14 ás 18 horas. Domingos e feriados das 7 ás 9 horas

BEBAM CAFE' GLOBO O MELHOR E O MAIS SABOROSO

BANCAVA O "MEDICO" E ESTAVA CONDEMNADO PELO CRIME DE FURTO

MAIS UMA FELIZ DILIGENCIA DA D. G. I. — O QUE FICOU APURADO PELO COMMISSARIO MARIO

O falso "medico" Cypriano Silva

Relativamente a um mandato de prisão, da 1ª Vara Criminal, o director geral de Investigações, dr. Cesar Garcez, determinou ao seu auxiliar, commissario Mario, chefe da secção de Fiscalização de Hoteis e Estradas de Ferro, que désse, incontinenti, as providencias para a captura do individuo de nome Cypriano Silva, que usa tambem o nome de Cypriano Silva Janine.

Preso o citado individuo no interior de um estabelecimento á rua Gonçalves Dias, por um investigador daquella Secção, foi conduzido para a Policia Central.

Na presença do commissario Mario, chefe da S. F. H. E. F., declarou o accusado em questão ser medico, por isso que se formara em uma escola de São Paulo, que ensina curas por meio de hervas... Essa informação e outras bastante complicadas, prestou na policia por ter esta encontrado, em seu poder, cartões de visita com os dizeres: "Dr. Cypriano Silva, medico, consultorio á rua Santa Thereza n. 2, 3º andar, sala 319, telephone 2-3063; residencia á avenida São João n. 42, telephone 4-6388".

Logo depois, novamente interrogado, disse não serem seus os cartões mencionados, mas de um seu amigo, com o mesmo nome, que se encontra no Estado de Matto Grosso, a serviço da Companhia Matte Laranjeira...

Entretanto, todos os documentos que identificam o preso estão no nome de "Dr." Cypriano Silva, medico. Perguntado sobre o motivo da sua presença no Rio, declarou que veiu a passeio, mas que, em S. Paulo, trabalha na praça, como representante de productos chimicos e pharmaceuticos.

A policia apurou, principalmente pelas photographias, que esse individuo é, realmente, o reclamado pela Justiça, facto que elle proprio confessou.

Cypriano aqui chegou, ao que diz, de automovel, sendo certo, porém, que, entre os documentos encontrados em seu poder ha alguns referentes á compra, pelo "Dr." Cypriano Silva, de um carro de passeio, tendo sido a sua carteira de chauffeur fornecida pela Prefeitura Municipal de Cotia, no Estado de São Paulo. Para dirigir esse carro, nesta capital, tem elle uma licença por 24 horas, de n. 20.113, da Inspectoria do Trafego, da Policia Civil.

A PEDIDOS

O TRABALHO NAS CASAS DE DIVERSÕES

UM OFFICIO DO SYNDICATO DOS OPERADORES CINEMATOGRAPHICOS

Em resposta ao officio enviado pelo Syndicato Cinematographico dos Exhibidores ao presidente e demais membros da Commissão Regulamentadora do Trabalho nas Casas de Diversões, o syndicato acima em replica ao citado officio e as modestas suggestões apresentadas no mesmo, dirigiu a mesma commissão o seguinte officio:

"Exmo. sr. presidente e demais D. D. Membros da Commissão Regulamentadora do novo horario de trabalho nas casas de diversões.

O Syndicato dos Operadores Cinematographicos do Rio de Janeiro por sua directoria e em nome da classe em geral, vem pelo presente contestar perante VV. Exclas. o officio dirigido pelo Syndicato Cinematographico de Exhibidores em o qual apreciando o Projecto do Novo Horario de Trabalho, procura sem fundamento na verdade, fazer triumphar o seu ponto de vista, visando seus interesses e com bem estudada rethorica induzir os dirigentes da referida commissão em favor dos seus interesses.

Realmente, ao primeiro relance, a theoria, defendida no officio enviado, dá uma idéa de que os itens do novo Regulamento, já são executados em bem dos operadores. Porém, na pratica, o que se tem observado e se vem executando, é justamente o opposto.

Não querendo prolongar a replica em questão, com palavras vãs e observações muito apreciadas em theoria mas que na vida diaria não são cumpridas, vimos esclarecer-vos, não nos afastando da verdade, que o officio que vos foi enviado, com referencia a parte dos operadores e seus ajudantes, muito longe está de ser sincero e de vir ao encontro ás novas leis que procuram com equidade e justiça equilibrar os interesses dos empregados com os empregadores.

Diz o officio em questão que os operadores cinematographicos estão sujeitos em geral sómente a 5 horas consecutivas de serviço por dia, e gosar das férias annuaes. Ora, se já existe este Regulamento, não ha motivo para que os empregadores sejam contrarios ao numero de horas consecutivas do trabalho estabelecidas em o novo Projecto, pois o numero de horas é o mesmo com o accrescimo de mais algumas horas extraordinarias quando necessario, attendendo aos interesses dos exhibidores além de mais uma para limpeza dos apparelhos.

Exemplificando: afim de fornecer uma demonstração clara e precisa, de que actualmente os operadores não estão sujeitos ao horario de cinco horas, haja vista o funccionamento na Cinelandia, de sessões que começam ás 10 horas, passagens de fitas em horas matutinas, além de em alguns cinemas, os operadores serem obrigados a estarem presentes ás 9 horas.

Quanto aos arrabaldes e suburbios, as sessões que as quintas-feiras, feriados e domingos começam entre 13 e 14 horas terminam ás 24 horas, quando não mais. Existem outros que além dos dias citados, ainda por meio de sessões denominadas: chics ou populares, começam ás 15 horas. Nos suburbios existem cinemas que nos domingos, começam ás 9 horas e terminam ás vezes após ás 24 horas.

Com referencia as férias, não ha duvida que algumas empresas as cumprem regularmente, porém outras, só depois de grande persistencia, como attestam os officios deste Syndicato dirigidos por varias vezes ao Departamento de Trabalho citando os infractores e finalmente, os que até a presente data ainda as não deram aos seus Operadores.

O que acabamos de affirmar, puro e expressivo quadro da vida actual do operador cinematographico, parece-nos que demonstra insophismavelmente a inveracidade do affirmado no officio do Syndicato patronal, quando declara que a duração do trabalho é apenasmente de cinco horas, raramente subindo de seis.

No emtanto pelo exposto, fica evidenciado que no proprio centro da cidade existem cinemas em que o operador trabalha onze e doze horas diarias.

E' de espantar quando declaram, que nenhum esforço especial nos é exigido na cabine, que o proprio automatismo das funcções são facilitadas pela regularidade do apparelho, chegando quasi a conclusão que basta collocar a fita no apparelho que o mesmo se encarregará do restante. No emtanto, para um operador, poder trabalhar em uma cabina exige-se-lhe um titulo, que o colloca entre os demais com funcções mais elevadas e não de uns automatos que estão na cabine só para o fim de collocarem a pellicula na bobina.

Ainda mais. No tocante a sua saude e integridade physica é hoje mais do que nunca necessaria a limitação de horas na cabine, não além de 5 horas consecutivas, sem o que poderá soffrer disturbios organicos, tanto mais sérios quanto maior fôr a continuidade ou sequencia diaria.

Ainda não ha muito, na sessão da Primeira Convenção Cinematographica Nacional, a qual foi dirigida pelos actuaes componentes do Syndicato dos Exhibidores, afim de tratar dos interesses dos cinematographistas em geral, foi exaltado o trabalho do operador cinematographico em sua cabine, como occupantes de um dos logares de mais responsabilidades dentro do cinema.

Solicitamos venia a VV. Exclas. para transcrevermos alguns dos periodos do orador que tão alto alevantou o nosso trabalho, agora reduzido a um simples automatismo:

"Que querem elles obter nesta Convenção? Quasi nada. Eu, em nome delles, peço, apenas um pouco de attenção do alto commando da cinematographia para essas sentinellas isoladas que occupam na humildade de seu posto o logar de mais responsabilidade dentro de cada cinema que é a cabine donde se projectam os films. Sentinellas permanentes que trabalham sem descanso de 1 de janeiro a 31 de dezembro. Para essa gente não ha domingo, não ha feriado, não ha dia santo. Os dias santos, os feriados e os domingos são justamente os seus dias mais afanosos.

A Lei de Férias, uma das conquistas sociaes mais justas, porque se funda num principio biologico e physiologico elles sabem que existe, mas na sua maioria nunca gosaram dos seus beneficios.

Vivem o anno inteiro dentro do presidio da cabine, sob uma temperatura elevada, num trabalho que exige uma attenção constante, sob o peso da responsabilidade moral do exito do espectaculo, pela nitidez da projecção e a perfectibilidade do som, tendo ainda a responsabilidade material da guarda de centenas de contos, que é a quanto montam os valores de cada cabine em pleno funccionamento. Justamente porque vivem escondidos dentro de uma cabine, talvez sejam os auxiliares menos vistos pelos patrões, tenham sido os mais esquecidos, os nunca lembrados, os por quem nada se tem feito.

Qual é o futuro desta gente que mal ganha para manter o farrapo da existencia?

A velhice, a invalidez e a miseria."

Com essas palavras ficam cabalmente demonstradas as justas pretensões agora pleiteadas em favor da nossa classe em o novo Regulamento de Trabalho.

Dando por finda a réplica ao officio do Syndicato dos Exhibidores, a VV. Exclas estamos á disposição para em defesa do que allegamos, provarmos ponto por ponto o que acabamos de enumerar e ainda maiores esclarecimentos caso se tornem precisos e VV. Exclas. desejarem.

Queiram aceitar com a mais sincera lealdade e distincção os votos e testemunhos de distincta consideração á VV. Exclas., a quem solicitamos para julgamento de nossas aspirações, Justiça para uma classe humilde e pobre, porém honesta e varonil.

Pela directoria:

Guilherme Luiz Golabert — Presidente."

LEILÃO — DE — PENHORES
Em 7 de agosto de 1933 — ás 12 horas
JOIAS E MERCADORIAS NA FILIAL DA "CASA GONTHIER"
HENRY FILHO & CIA
á rua Sete de Setembro, 193

LEILÃO DE PENHORES
EM 11 DE AGOSTO DE 1933
C. B. Aurea Brasileira (FILIAL)
RUA SETE DE SETEMBRO, 187
O Catalogo será publicado no "Jornal do Commercio" no dia do leilão.

NO MUNDO ESPIRITA

CIRCULO ESPIRITA BENEDICTO

A directoria desse Circulo convida ao publico estudioso para assistir a palestra em commentario em torno da "Lithurgia Christã", sexta-feira, proxima, pelo confrade Jacy Rego Barros, á rua Glaziou numero 180, Engenho de Dentro.

Theatro Carlos Gomes
Empresa Paschoal Segreto
"Cia. Portugueza de Comedias MARIA MATTOS.
Hoje — A's 8 3|4 horas — Hoje
Adaptação de FELIX BERMUDES-JOÃO BASTOS
Um Conto de Réis
comedia que é um verdadeiro monumento de graça.
SEXTA-FEIRA — Em 6ª recita de assignatura.
ALDRABÃO
Rir ininterruptamente!

Esgotos da Capital Federal

A Companhia The Rio de Janeiro City Improvements previne ao publico que pelos seus contratos com o Governo Federal e regulamentos em vigor só ella poderá executar qualquer obra de esgoto mesmo as addicionaes ou extraordinarias sobre as suas canalizações ou tambem alterar ou reconstruir as já existentes. Previne mais que os infractores estão sujeitos pelo mesmo contrato e instrucções, a demolição das obras executadas e multas.

Emprestimos Sobre Penhores
A SALVADORA LTDA.
31 — RUA PEDRO I — 31

ALFAIATARIA BELLA ARTE
Trabalha-se pelos ultimos figurinos, acceitam-se feitios — preços modicos.
RUA DO SENADO, 80
Tel.: 2-3087.
Recorte este annuncio que com elle obterá 10 % de desconto em suas encommendas.

Indicador Profissional

Dr. Alvaro Moutinho
Doenças dos rins, bexiga, prostata, etc. Cura rapida sem dor da GONORRHEA aguda ou chronica e suas complicações no homem e na mulher, prostatites, cistites, orchites, inflammações do utero ovarios etc. Tratamento pela electricidade, Diathermia, D'Arsonvalização, Ozonotherapia. Estreitamento da Urethra.
IMPOTENCIA
11 ás 18 — Buenos Aires, 77-1º
Consultas a preços reduzidos. 18 ás 19.

Clinica Medico-cirurgica
DR. AMERICO CAPARICA
Consultorios: Ruas Visconde do Rio Branco, 31 (sobrado)
Telephone 2-2049
DIARIAMENTE DAS 3 A'S 7 HORAS
Residencia: Rua Paulo de Frontin n. 102 — 2º andar. Telephone: 2-7804.

Advogado
ROBERTO LYRA
PATROCINIO DE CAUSAS MEDIANTE CONTRATO.
Ed. "Jornal do Commercio", 1º S. 106—1.2082—16 ás 19.

CASA DE SAUDE
DA ASSOCIAÇÃO DOS CONSTRUCTORES CIVIS.
R. do Senado n. 213 — Tel. 2-0864. Director Dr. Julio Pinto Brandão. Cirurgia em geral, especialmente cirurgia do ventre e vias urinarias, fracturas e apparelhos. Aberto á clinica de todos os senhores medicos. PREÇOS MODICOS.

ADVOGADO EM S. PAULO
DR. PEDRO FRAGA
Causas civeis, commerciaes e criminaes — PRAÇA DA SE', 34-1º andar. Tel. 2-3235.

CASA DE SAUDE SÃO SEBASTIÃO
160—RUA BENTO LISBOA—160
Telephones 5-4401 — 5-4002
DIARIAS DESDE 15$000
Situado no local mais aprazivel desta cidade. Aberta á clinica de todos os srs. medicos.
OPERAÇÕES E PARTOS
REGIMENS ALIMENTARES
Duchas, Raio X
Medicos: dr. Cincinato Simões Corrêa — Director: Luiz Simões Corrêa.

Hemorrhoidas, cura radical sem dor e sem operação. Doenças anorectaes, rectites, estreitamentos. Cirurgia do recto.
Dr. Joaquim de Oliveira
(Assistente de doenças do recto da Cruz Vermelha)
Rua Visconde Rio Branco, 31 — 1º andar, das 4 1|2 em deante — Tel.: 2-2949.

Escriptorio de Advocacia
Drs. João de Deus Vianna e Fernando Drummond Junior
ADVOGADOS NO CIVEL E NO CRIME — DR. JOÃO DE SOUZA VIANNA — JURISCONSULTO — RUA RAMALHO ORTIGÃO, 24-3º — Tel. 2-4175.

Dr. Newton Motta
Medico
(Do Hospital S. Francisco e Beneficencia Hespanhola)
MOLESTIAS DAS SENHORAS — CIRURGIAS — PARTOS
Consultorios: Rua Mariz e Barros, 329-sob. — De 1 as 3 - Tel. 8-1942, e R. Leopoldina Rego, 32 (sub.)-Ramos — De 5 ás 7.
Residencia: R. Professor Gabizo 198 — Tel. 8-2648

Dr. Lauro Borges
Doenças ano-rectaes
Tratamento das hemorrhoidas sem operação e sem dor.
RODRIGO SILVA, 13-3º — 2-1256.

Advogado
JACKSON GOMES DE SOUZA
Causas civeis, commerciaes e criminaes.
OURIVES, 5-4º andar
Phones: 2-0050 e 2-3838.

BLENORRHAGIA
Cura radical, no homem e na mulher, aguda ou chronica por mais antiga que seja em 10 injecções hypodermicas, indolores, sem reacção de especie alguma. Devolve-se a importancia total paga pela cura, em caso de possivel insuccesso.
Tratamento radical da prostatite, orchite, impotencia (no moço), estreitamento, corrimento, regra dolorosa, escassa ou demasiada, metrite, ovarite, esterilidade. Consulta gratis.
Consultorio: 67 — RUA ASSEMBLE'A — 2 ás 4 — Telephone 2-3112 - Residencia 5-3984
DR. JORGE A. FRANCO

Gabinete de Raios X
DOS DRS.
VICTOR CORTES
E
PAULO CORTES
Radiodiagnostico. Exame radiologico a domicilio.
RUA DA ASSEMBLE'A, 73 1º andar.
Tel. 2-3330

Dr. Oswaldo Barbosa
PROF. DE CLINICA MEDICA DA FACULDADE DE MEDICINA DO PARA'
Doenças do figado, estomago, pulmões e coração.
Installações completas de electricidade medica, raios X, alta frequencia, banhos, hydro-electricos e de luz, raios, infra-vermelhos e ultra-violetas.
EXAMES DE LABORATORIO.
CONSULTORIO: 7 de Setembro, 135, 3º andar — 2-0593. RESIDENCIA: — Rua Paulino Fernandes 82 — Botafogo. 6-3231.

Dr. Fernando Paulino
Cirurgia — Vias urinarias
Assembléa, 76-1º — Diariamente, de 3 ás 5. — T. 2.8264 — Sanatorio S. Geraldo, — 5 ás 7. — T. 6-0153.

Dr. Volta B. Franco
Assistente de Cirurgia e Gynecologia no H. da Gamboa. — Chefe de Vias Urinarias na S. M. C. dos Pobres. Municipes SENHORAS, VIAS URINARIAS. Assembléa, 63-1º — 2-7019. Vol. da Patria, 185. — 6-3272.

Preços aos remediados
Obturação .... 10$
Pivot .... 35$
Corôa de ouro .... 40$
Dentadura até 5 dentes .... 100$
Pagamento parcellado — Garantia.
79, RUA BUENOS AIRES, 79
Clinica Dentaria Allemã

Dr. Lopes de Castro — OCCULISTA HOMEOPATHA E CLINICA GERAL — Segundas, quartas e sextas-feiras, das 14 ás 16 horas, na rua Bethencourt da Silva, 21-2º-Sala 5 (edificio d'"O Globo") — Residencia, rua São Francisco Xavier n. 388 — Phone: 8-3885.

Dr. Henrique Baptista
E
Dr. Renato Baptista
PARTOS E MOLESTIAS DE SENHORAS
RAINHA ELISABETH, 256 — Phone: 7-4613.
VISCONDE DE ITAMARATY, 14-A — Phone: 8-7887.

Dr. Water B. Moreira
Molestias do utero, ovarios partos e operações.
RES.: FERREIRA DE ANDRADE, 42 — Tel. 9-2460.
CONS.: ARCHIAS CORDEIRO, Numero 198-sob.

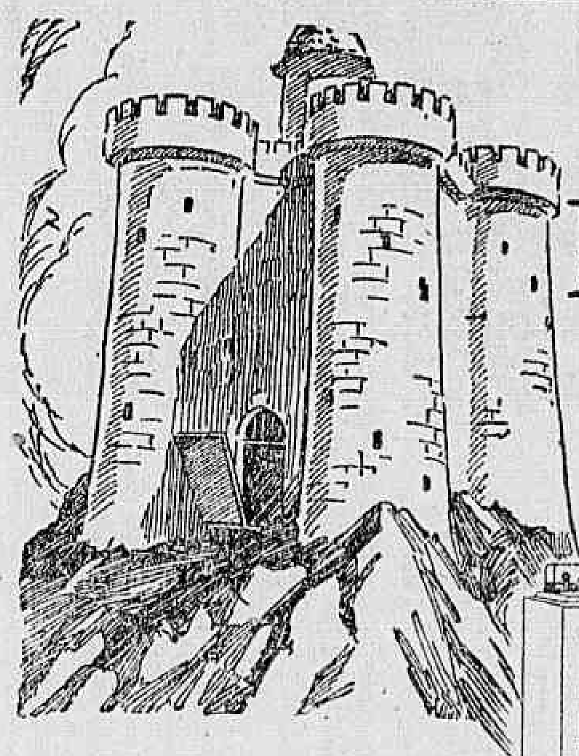

Resistente

como os castellos antigos.

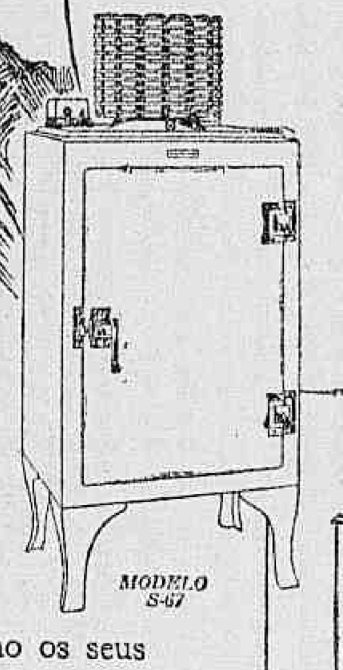

REFRIGERAÇÃO ELECTRICA E' COMO A SAUDE: INDISPENSAVEL O ANNO INTEIRO...

MODELO S-67

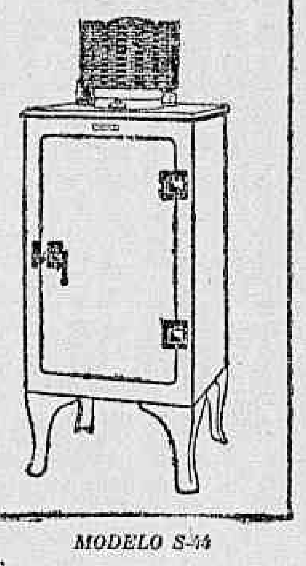

MODELO S-44

EXAMINE o mecanismo do Refrigerador G. E. E' elegante, forte e resistente. Todo de aço, com peças feitas para duração illimitada, o mecanismo dos Refrigeradores G. E. é, como os seus demais dispositivos, construido de maneira a justificar a preferencia do publico — para cada tres refrigeradores em uso um é G. E. — e a explicar a confiança dos seus productores, que o garantem por 4 annos, contra qualquer falha mechanica.

O Refrigerador G. E., silencioso, automatico, regulavel, é o grande protector dos alimentos.

Proteja os seus alimentos, proteja a saúde dos seus com o Refrigerador G. E.

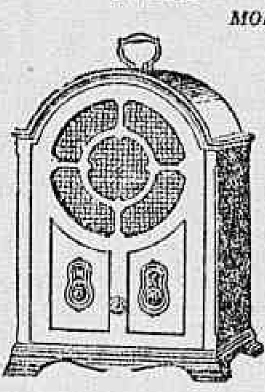

MODELO K-40

Este elegante apparelho de radio é de grande alcance erigorosa selectividade.

72

GENERAL ELECTRIC

As pernas continuam dansando...

POR ISSO OS OLHOS PEDEM "BIS"... E VÃO TER DE NOVO, "RUA 42"!

Os "fans" querem mais... E, por isso a Cia. Brasileira de Cinemas e a Warner First National, attendendo aos insistentes pedidos dos "fans", vão apresentar novamente as delicias incontaveis de "Rua 42", a partir do dia 14 do corrente, no Imperio.

E, de facto, essa é coisa mais que justificavel... Os que são mesmo assanhados e vivem dansando, continuam a recordar muitos dos encantos desse celluloide magnifico, ouvindo You're getting to be in the habit with me... Young and Healthy e outras musicas applaudidas...

Teremos em agosto as sensações de "Além do Inferno"?

Não se sabe ainda, afinal, se "Além do Inferno" terá mesmo sua apresentação agora em agosto. Como se sabe, a Metro prepara vistoso lançamento para essa super-producção de technica arrojada — rosario de emoções fortes que Robert Montgomery, Walter Huston, Jimmy Durante e Madge Evans viveram e a que Jacy Conway deu cuidada direcção. "Além do Inferno" é o film que está fazendo furor na America com o titulo "Hell Below".

Vem ahi "A Mumia", de Boris Karloff

A Universal começa agora a annunciar, para ser apresentada dentro destes dias mais proximos, uma grande maravilha do seu programma para este anno que o nosso publico vem esperando ha muito tempo com mal disfarçada ansiedade: é "A Mumia", de Boris Karloff, o maior trabalho deste grande artista e uma das mais imponentes producções daquella empresa.

... Mas "O meu boi morreu" não deu licença!

Démos publicidade, nestas columnas, em nossa edição anterior, das intenções que moviam a United Artists em estréar, quinta-feira proxima, depois de amanhã, "O Az de Shangai", no Gloria.

Tivemos, porém, a precaução de adeantar que essa estréa só seria feita se "O meu boi morreu" consentisse.

Nunca nos felicitámos tão effusivamente pelas medidas preventivas tomadas ao dar ao publico uma noticia, pois a verdade é esta: "O meu boi morreu" não se dispoz a permittir que outro qualquer film fosse esta semana apresentado no Gloria!

Sendo assim, o publico fica sabedor, desde já, que na Casa do Camondongo Mickey, tudo continua na mesma, sem a menor preoccupação de alterar o cartaz. Eddie Cantor, as 150 garotas que já passaram para a categoria de "casos sérios" consumados, e todos os ingredientes que compõem essa coisa boa, louca, deliciosa, chamada "O meu boimorreu", continuarão no Gloria, hoje, amanhã, quinta-feira, e ainda durante toda a semana proxima.

Como foi feito o film "Um casal alegre"

Foi Gunther Stapenhorst, o celebre realizador de "Ronny" quem produziu este novo film, com a direcção conjunta de Wilham Thiele, cujo talento já ficou comprovado em "Caminho do Paraiso", que foi quem dirigiu a mise-en-scéne.

Jean Gilbert, o famoso compositor parisiense foi encarregado de fazer a musica para "Um casal alegre" e para isso se ateve á themas visuaes do autor, themas musicaes adoraveis que são cantados por Lilian Harvey e Henry Garat — protagonistas do romance amoroso — e pelo côro de "grooms".

Nós vamos ver e ouvir "Um casal alegre" que a Ufa fez, o Programma Art apresenta e o Odeon vae exhibir dentro de duas semanas.

PLANO POPULAR DA

LOTERIA Federal do Brasil

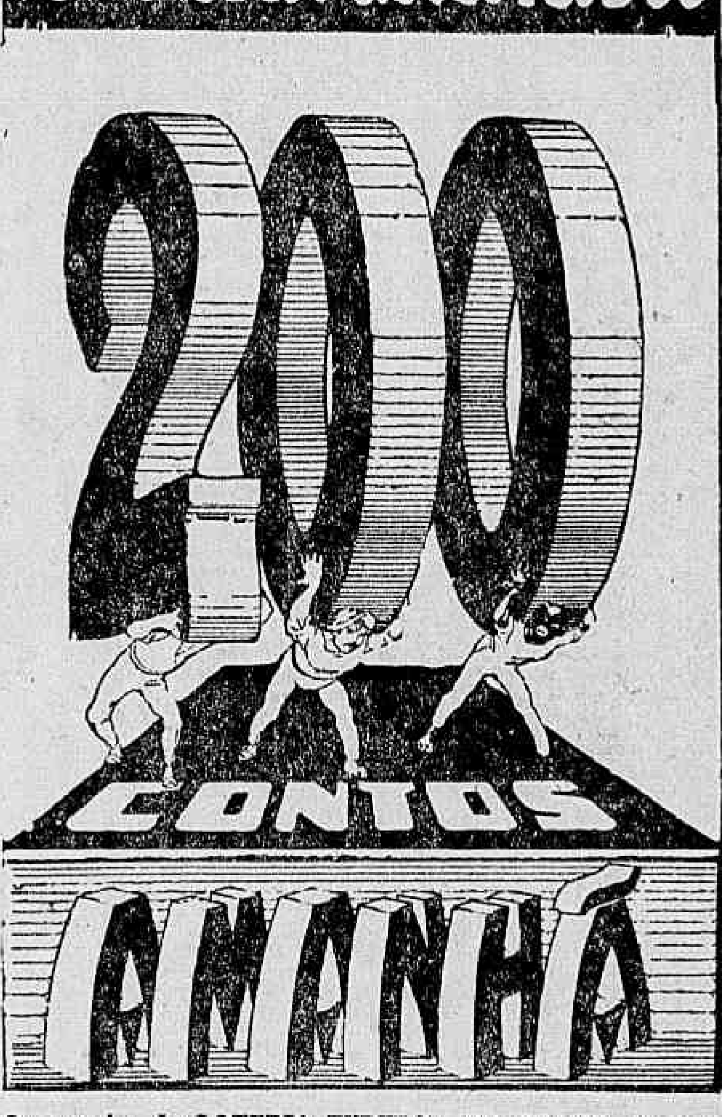

Os premios da LOTERIA FEDERAL DO BRASIL, são pagos immediatamente em qualquer parte e sem desconto algum

NO MUNDO DAS MARAVILHAS

Cunhandy

Não tem rival. E' de effeito seguro, rapido e efficaz em todas as molestias do utero e ovario e suas consequencias, Pode ser usado em qualquer occasião.

Bryonilla

O medicamento por excellencia para o tratamento rapido e seguro da grippe, influenza, tosse, resfriado, inflammação da garganta. Quebre o frasco para evitar falsificação. Fabricantes: Jarbas Ramos & Cia. Rua S. Christovão, 607-A — Tel. 8-4593. A' venda em todas as pharmacias e drogarias.

Já não se escova mais em vão... Branqueie os dentes 3 graus em 3 dias

Mesmo que os seus dentes tenham sido amarellos e sem brilho durante muitos annos e que não tenha conseguido tornal-os alvos e brilhantes, embora os escovasse systematicamente, o Kolynos os limpará e tornará attrahentes em muito pouco tempo. Use um centimetro de Kolynos numa escova sécca, duas vezes por dia; em 3 dias notará uma grande transformação. Os dentes apparecerão 3 graus mais alvos. O Kolynos é admiravel. Logo que entra na bocca converte-se numa espuma fresca e antiseptica, que penetra em todas as cavidades. Remove as feias manchas e as particulas de alimento em fermentação; destruindo milhões de germens nocivos á bocca e causadores da cárie e de doenças.

Se deseja ter dentes sãos, alvos; brilhantes e gengivas sadias—use Kolynos.

É o mais economico—Um centimetro é o bastante.

O CREME DENTAL *Antiseptico* KOLYNOS 208

CINEMA

Segunda-feira (Pleno 1933) teremos o film de 1940?

Segunda-feira teremos, afinal, no Palacio Theatro, um film que ha um mez seguramente é aguardado com desusada impaciencia do publico: "Lição ao Mundo", mais um pretexto amavel para brilhar a Arte de Diana Wynyard. "Lição ao Mundo" é, embora apresentado em pleno 1933, o film de 1940.

Sua acção começa em 1917 e dá um "salto" para 1940, — e nesse anno, retratado no film com aspecto que se poderá dizer adivinhando, é claro, de absoluta justeza, vemos o mundo daqui a sete annos: a televisão como coisa vulgar, os Estados Unidos com uma nova guerra ás portas, uma guerra que todos acreditam chimica, vemos a moda feminina, vemos que o amor materno será o mesmo... — emfim, todo um kaleidoscopio de coisas curiosissimas enfeixando tres "performances" brilhantes de tres criaturas queridas: Diana Wynyard, Lewis Stone e Phillips Holmes.

William Melniker voltou ao Rio

De volta de Buenos Aires, para onde seguira em maio ultimo, no desempenho de suas funcções de Director Geral da Metro Goldwyn Mayer na America do Sul, regressou ante-hontem, ao Rio, em avião da Panair, o sr. William Melniker, figura das mais estimadas no nosso ambiente cinematographico.

Richard Dolman, um novo astro da téla

No céo da cinematographia surge mais um astro de primeira grandeza — Richard Dolman.

E' o galã dos films da Radio Pictures de Londres.

E' um rapaz extremamente sympathico, que irradia no seu sorriso franco a alegria de viver, que tem uma voz deliciosa, é muito elegante, reunindo todos os dons e qualidades que se exigem dos galãs cinematographicos.

Começou sua vida como aviador, depois então é que se enveredou para o palco ond ese notabilizou como galã em comedias musicaes, interpretando com brilho desusado as peças que mais exito fizeram em Londres em 1931-1932, e que foram "Lady Mary", "Yoicks", "Stand up and Sing" e "Here comes the bride".

A Radio Pictures de Londres foi ahi buscal-o, para figura central de seus films.

O seu primeiro film é "Love on the spot" que aqui vae ser apresentado sob o titulo "Ladrão de casaca" na proxima semana no Cinema Parisiense.

Os fans naturalmente irão lá para conhecer o novo astro e julgar o seu valor.

A imprensa e "Beijos para todos"

A imprensa de Nova York foi generosa de elogios para com "Beijos para todas", o film com que o Broadway e o Pathé Palacio nos vão apresentar na proxima semana Maurice Chevalier ao lado de Baby Leroy, do hilariante Everett Horton, e de cinco beldades da téla, — Helen Twelvetrees, Adrianne Ames, Leah Ray, Gertrude Michael e Betty Lorraine.

Se bem que Maurice Chevalier nelle appareça como estrella, conquista as honras supremas Baby Leroy, uma das crianças mais avassaladoramente fascinantes que jámais apresentou o "écran".

Chevalier apparece com o seu usual brilhantismo. Elle lá está todo inteiro, com as suas canções, o seu romance e tudo mais. Lá tambem estão Edward Everetto Horton offerecendo a sua habil cooperação no lado comico da obra, e uma muito mais attraente Helen Twelvotrees, emprestando sympathia a

Maurice Chevalier está segunda-feira no Broadway e no Pathé Palacio, distribuindo em profusão "Beijos para Todas"

mais completa á figura da heroina. Mas o bébézinho, o orphãozinho adoptado pelo "playboy", é que será o thema de todas as conversações sobre o film.

Dirigido com habilidade por Norman Taurog, o film tem em alta dóse encanto e sensibilidade, para não falar da sua rica comedia, e despertará um acordo responsivo em moços e velhos, classes e multidões.

"Attracção dos ares", o novo triumpho de Richard Barthelmess, 2ª-feira no Odeon

Sally Eilers e Richard Barthelmess, em "Atracção dos ares" da Warner First National

O Odeon mais uma vez vae ser o lançador de um film de Richard Barthelmess, o eterno astro da Warner First National.

Agora será a vez de "Attracções dos Ares" (Central Airpot), um film que nos mostra todas as proezas levadas a effeitos, no céo e na terra, por um homem que procurava entre as nuvens, a morte para esquecer o inferno que lhe ficava sob os pés, inferno que para elle significava o ter perdido a mulher que idolatrava...

E perdera-a para o proprio irmão, por uma questão de pontos de vista... Elle, sendo aviador, julgava-se impedido de contrair matrimonio e constituir familia... E contava viver eternamente, tendo-a a seu lado, como companheira e camarada... apenas.

Mas ella "não era dessas"... Queria casar, fazia questão de ter uma alliança... E dahi o romance que nascera no céo, em um idyllio sublime, transformar-se em uma tragedia infernal...

Com Richard Barthelmess vamos ter Sally Eillersh e Tom Brown, attrahindo multidões ao Odeon, a partir de segunda-feira proxima.

SANAFERIDAS

para feridas

A ARTE DE EMBELLEZAR

LEITE DE BENJOIM

Preparado maravilhoso para amaciar, assetinar e aformosear a pelle

O Leite de Benjoim Tonifica e rejuvenesce a cutis, fixando o pó de arroz, extingue as imperfeições da pelle, como sejam: pannos, manchas do rosto, sardas, espinhas, cravos, rugas, queimaduras do sol

O Leite de Benjoim é preparado com o Benjoim de Siam e finamente perfumado e indicado pelas summidades medicas mundiaes.

A' VENDA EM TODAS AS PERFUMARIAS, PHARMACIAS DROGARIAS, EM TODOS OS ESTADOS DO BRASIL E NA

PERFUMARIA KANITZ

RUA 7 DE SETEMBRO, 127 E 129

Electro-Ball

RUA VISCONDE DO RIO BRANCO, 51

O Melhor Esporte

Sempre

— AO —

ELECTRO-BALL

RUA VISCONDE DO RIO BRANCO, 51

110 REPRESENTAÇÕES ATTINGIU EM

"JORACY CAMARGO, na peça culminante que lhe deve o theatro brasileiro, revelou-se, além de artista, pensador".

PROCOPIO

"Deus Lhe Pague"

O APOGEO" — palavras de HEITOR LIMA

HOJE — A's 20 e 22 horas — HOJE

Continuação do estrondoso successo no

THEATRO CASINO

SUL AMERICA CAPITALIZAÇÃO

COMPANHIA NACIONAL PARA FAVORECER A ECONOMIA

SÉDE SOCIAL: RUA BUENOS AIRES, 37 - ESQ. QUITANDA

CAIXA POSTAL 400 - RIO DE JANEIRO

AMORTIZAÇÕES DE JULHO

Com a presença do Fiscal do Governo, de Directores e funccionarios da Empresa, de grande numero de representantes da Impensa e portadores de titulos, foi realizado hontem, o sorteio para determinar as amortizações dos titulos emittidos por esta Companhia, tendo os apparelhos Fichet, uma vez collocados em movimento, indicado as seguintes combinações:

K	A	C
F	N	V
J	P	L
Y	V	T
Z	Y	D
F	Y	J

Todos os portadores de titulos, em vigor, que contenham uma das seis combinações acima, poderão receber immediatamente, na Séde da Companhia, á Rua Buenos Aires, 37 — esquina de Quitanda, o reembolso garantido.

DIARIO CARIOCA

Propriedade da S. A. DIARIO CARIOCA

DIRECTORES:
Horacio de Carvalho Junior
J. B. Martins Guimarães

CHEFE DA REDACÇÃO:
Danton Jobim.

EXPEDIENTE:
Endereço telegraphico: DIARIO CARIOCA
Telephones: Direcção: 2-3018; Administração: 2-3023; Redacção: 2-1550; Officinas: 2-0821.

ASSIGNATURAS:
Para o Brasil | Para o exterior:
Anno ... 50$000 | Anno ... 80$000
Semestre ... 30$000 | Semestre ... 45$000
Venda avulsa: Capital 100 rs.—Interior 200 rs.
Aos domingos 200 rs. — Interior 300 rs.

São cobradores autorizados os srs. Lourenço Amaral e J. T. de Carvalho.

SUCCURSAL EM S. PAULO:
Director: José Armando Affonseca — Inspector Geral de Agencias e encarregado do Serviço do Interior: Raul de Britto Chaves. — Rua Trez de Dezembro, 14-1º andar, salas 4 e 5. Telephone: 2.6298.

CORRESPONDENCIA:
Toda a correspondencia com valores ou ... deve ser entendida com assignaturas, remessa do jornal, publicidade, retribuida e outros de interesse da administração deve ser dirigida ao gerente do DIARIO CARIOCA.

INSPECTORES VIAJANTES DO DIARIO CARIOCA
Em serviço de inspecção do DIARIO CARIOCA percorrem os Estados do Rio de Janeiro, Espirito Santo e zona da Leopoldina em Minas Geraes o sr. Romualdo Perrotta, e o Estado de Minas Geraes o sr. Alcindo Pereira da Cruz.

Ficam sem valor os recibos amarellos da série C ns. 92155-92160, por terem sido furtados na nossa administração.

O Director-Presidente da S. A. DIARIO CARIOCA estará diariamente neste jornal das 14 ás 16 e das 22 ás 24 horas e o Director-Thesoureiro das 9 1|2 ás 12 hs. e das 16 ás 18 1|2 horas.

GRAVE DESIDIA

POR motivos que não suppomos imputaveis a incapacidade ou displicencia da Saude Publica, os serviços sanitarios nesta capital são defeituosos ou insufficientes. Não falemos da prophylaxia da tuberculose; tão pouco da assistencia maternal e infantil; ainda menos da fiscalização dos generos alimenticios, dos restaurantes, casas de pasto, cafés, etc. Notoriamente, taes serviços deixam muitissimo a desejar.

Póde-se achar, porém, para isso, uma explicação: a penuria das verbas orçamentarias correspondentes, determinando escassez de pessoal e de material. Essa é, quando menos, a indefectivel desculpa de que se valem as autoridades sanitarias deante das criticas justas e persistentes da imprensa.

Não contestam as falhas ou irregularidades; allegam tão sómente que os recursos não bastam para sanal-as e corrigil-as. E que fazer perante tal allegação?

Mas o caso de que nos vamos occupar não encontra explicação possivel, desculpa aceitavel. Não se justifica, honestamente, com falta de verba, ou falta de pessoal, ou falta de material. Caracteriza-se apenas por uma desidia que impõe severo correctivo, porque envolve uma ameaça indisfarçavelmente grave á saude da população.

Ninguem ignora que, para poder um predio de habitação receber novos inquilinos, é necessario o consentimento da Saude Publica, o que só se consegue mediante o "habite-se".

Quer dizer: antes de um proprietario, cujo predio vagou, alugal-o a outrem, a Saude Publica, devidamente informada, manda examinar as condições da habitação. Frequentemente, senão em todos os casos, o inquilino anterior concorre para que aquellas condições não sejam boas; e não raro tambem, a casa é velha ou pessimamente conservada, ou nella occorreu obito de tuberculoso, o que igualmente — e infelizmente — não surprehende entre nós.

Conseguintemente, rarissimo ha de ser o predio que não necessite de reformas, de grandes reformas, obras de substituição nas installações e sobretudo, de rigorosa limpeza. E', então, o locador notificado, e só depois de plenamente satisfeitas as exigencias da Saude Publica, obtem elle o "habite-se". Regulamentarmente, é assim. Será assim na pratica? E' o que desejamos que o proprio director do Departamento procure verificar. Permittimo-nos suggerir-lhe que peça uma relação das casas vagas com "habite-se" nos diversos districtos sanitarios e que se dê ao trabalho de, por pessoas de sua maior confiança, fazer inspeccional-as.

Não temos duvida em assegurar-lhe que sua edificação será memoravel. Não tem conta os predios com "habite-se" cujos locadores só aceitam inquilinos que tomem o compromisso de remover a immundicie que nelles domina e até de fazer concertos ou melhoramentos que elles requerem.

Em muitos outros, a limpeza é um escarneo e mal disfarça a ruina dos pardieiros. Compreende-se o perigo a que se expõem pessoas sadias, crianças principalmente, indo habitar taes casas, que são alarmantes fócos de infecção, infelizmente e inexplicavelmente toleradas pela hygiene official.

Estamos certos de que o director do Departamento não cerrará os olhos e os ouvidos a esta revelação e cuidará sem demora de corrigir o innominavel desmazello dos seus auxiliares, que nisso tenham responsabilidade.

NADA FALTARA' AO GUARDA ROUPA de quem compra na "A Exposição" pelo systema CREDIARIO

Porque diariamente póde levar para casa, a credito os objectos que precisa. AVENIDA — Esq. de São José.

O TEMPO

Districto Federal e Nictheroy — Tempo: bom, passando a instavel, com chuvas. Temperatura: noite mais fresca e em declinio de dia. Ventos: de sul a leste, com rajadas bastante frescas.

Estado do Rio de Janeiro — Tempo: bom, passando a instavel, com chuvas. Temperatura: noite mais fresca e em declinio de dia.

Estados do Sul — Tempo: Perturbado, com chuvas até Paraná, melhorará em Santa Catharina e bom no Rio Grande do Sul. Temperatura: em declinio, salvo no Rio Grande do Sul, onde manter-se-á baixa. Geada no Rio Grande do Sul. Ventos: de sul, com rajadas até Santa Catharina e de sul a oeste, no Rio Grande do Sul.

Trajecto Rodoviario Rio-S. Paulo — Tempo: bom, passando a instavel no Estado do Rio e instavel em São Paulo. Temperatura: em declinio. Ventos: do quadrante sul, com rajadas bastante frescas.

TOPICOS

BRIGAM AS COMADRES...

NAS eleições constituintes apresentaram-se quatro candidatas á disputa das urnas, mas apenas duas, de começo, eram "feministas". E nenhuma das quatro foi eleita. Facto curioso: sómente uma filha de Eva conseguiu eleger-se á Constituinte em todo Brasil: uma senhora paulista. Mas essa não foi candidata de nenhum feminismo...

Das duas feministas notorias do Districto Federal só ficou a lembrança da derrota. Pertencem ellas a correntes desavindas á ultima hora. E hontem, uma leader de uma dessas correntes não teve duvida em dizer a um jornal que a candidata adversaria do seu grupo, precisamente a sra. Bertha Lutz, preferiu apoiar-se nos homens, para vêr se com o prestigio do masculinismo conseguia algo para o seu feminismo.

Nada conseguiu. E a leader accrescentou que a outra dama, a sua correligionario, essa pelo menos foi derrotada sem ter sacrificado o seu idealismo.

E' um merito, sem duvida. Perdeu como feminista firme, emquanto que a outra perdeu já sem feminismo... Esta demonstração — feita por mulher em detrimento de mulher — mostra que os homens continuam a ser, em politicagem, os mestres indisputaveis.

E era uma vez o feminismo eleitoral brasileiro.

LEOPOLDINO OU LEOPOLDINA?

POR decreto de 4 de julho de 1931, sob n. 3.564, a Prefeitura, então exercida pelo sr. Adolpho Bergamini, deu a logradouros publicos desta cidade o nome de revolucionarios mortos em homenagem ao devotamento que tiveram pela causa liberal.

A travesse Portella, em Madureira, passou, por esse decreto, a chamar-se Leopoldino de Oliveira, que foi, como se sabe, brilhante parlamentar opposicionista e que, ao tempo da policia do marechal Fontoura, amparou, com as suas immunidades, o povo de Irajá para que elle pudesse exercer o direito de voto na eleição em que o governo influira desabridamente por meio de ameaças e prisões.

Collocando agora as novas placas no logradouro publico citado, a Prefeitura fez uma surpresa á população de Madureira. O nome que nellas apparece não é o de Leopoldino de Oliveira, o intrepido mineiro da campanha liberal, mas sim o de D. Leopoldina de Oliveira, que não figura no decreto citado de 4 de julho.

Não se explica o engano. Mas se é mesmo engano, deve ser corrigido quanto antes.

A SITUAÇÃO EM SÃO PAULO

O NOVO PREFEITO DA CAPITAL — O CHEFE DA CENSURA A' IMPRENSA — UM ALMOÇO OFFERECIDO PELO GAL. DALTRO AOS COMMANDANTES DE CORPOS — O CASO DA PROCURADORIA GERAL DO ESTADO

S. PAULO, 31 (D. C.) — Não se modificou o ambiente por nós descripto nas correspondencias anteriores. Os paulistas se acham em expectativa, aguardando, a nomeação do novo interventor.

O prefeito da capital

S. PAULO, 31 (D. C.) — O general Daltro Filho nomeou o capitão Carlos Gomes dos Santos para prefeito da capital, em substituição ao major Oswaldo Costa.

O novo chefe da censura

S PAULO, 31 — (D. C.) — Para chefe de censura á imprensa foi nomeado o tenente João Ribeiro Pinheiro.

Um almoço aos commandantes de corpos

S. PAULO, 31 (D. C.) — Aos commandantes de corpos, o general Daltro Filho offereceu hoje um almoço em Palacio.

Tambem tomou parte nesse agape o major Olympio Falconiére.

Para acabar com o abuso das passagens gratuitas

S. PAULO, 31 (D. C.) — O general Daltro Filho tomou varias providencias no sentido de restringir o mais possivel a concessão de passagens gratuitas, que só deverão ser dadas a funccionarios comprovadamente em serviço.

No Departamento da Educação

S. PAULO, 31 (D. C.) — Reuniram-se no Departamento de Educação, a convite do professor Armando Araujo, todos os chefes de serviços technicos, para que aquelle professor lhes communicasse, officialmente, sua investidura interina no cargo de director geral do mesmo Departamento, recebido no dia 27 do corrente, das mãos do dr. Fernando de Azevedo, director geral demissionario.

O professor Armando Araujo, que é o secretario geral do Departamento de Educação, affirmou estar certo de que os auxiliares da administração não se furtariam a proseguir no exercicio das respectivas funcções, com o mesmo enthusiasmo e dedicação com que se vinham conduzindo. Finda essa reunião, compareceu o dr. Fernando de Azevedo, que acompanhado do professor Armando Araujo, percorreu todas as dependencias do Departamento para apresentar despedidas aos funccionarios administrativos, surprehendidos nas proprias salas de trabalho.

Para com todos elles teve s. s. palavras de agradecimento pela gentileza com que foi tratado durante sua administração.

Em seguida o dr. Fernando de Azevedo foi ter á sala dos chefes de serviço, dos quaes tambem se despediu, s. s., no discurso que proferiu, enalteceu as qualidades moraes e funccionaes de seus collaboradores regosijando-se por ter conseguido estabelecer um circulo nitido em torno dos ideaes de educação, servidos por um largo espirito de cooperação completa, apesar de divergencia em detalhes doutrinarios, surgidos no debate amplo de reuniões semanaes: louvou, tambem a dedicação dos professores paulistas, ali representados pelo delegado e inspectores escolares da capital.

Num improviso feliz usou, depois, da palavra, o dr. Antenor Romano Barretto, chefe do Serviço de Ensino Secundario Geral e Profissional, para agradecer as expressões do dr. Fernando de Azevedo e pôz em destaque os serviços prestados por s. s. á causa da educação e do professorado, analysando sua proficua actuação no Departamento, onde só deixa amigos admiradores de sua extraordinaria capacidade technica e elevada conducta moral.

Retirando-se, o dr. Fernando de Azevedo foi acompanhado até sua residencia pelo professor Armando Araujo, pelos funccionarios que constituem seu gabinete e por chefes de serviço.

O caso da Procuradoria Geral do Estado

S. PAULO, 31 (D. C.). — O "Estado de São Paulo" publicou a seguinte nota a proposito da Procuradoria Geral do Estado:

"Estamos informados de que o dr. Manoel Carlos, procurador geral do Estado, ao ter conhecimento do decreto numero 5.992, de 24 do corrente mez, e que reorganiza a Procuradoria Geral do Estado, não concordando com as medidas nelle estatuidas, endereçou seu pedido de demissão, desde logo, ao general Waldomiro Lima, então interventor federal, pedido esse que não chegou ás mãos daquelle general, porque ao chegar a palacio o emissario do procurador geral, exactamente no momento era o governo transmittido ao general Daltro Filho. Em face da situação criada com a transmissão do governo, o dr. Manoel Carlos dirigiu-se hontem aos Campos Elyseos, depondo nas mãos do general Daltro Filho o cargo de procurador geral do Estado, havendo aquelle general, allegando a transitoriedade de suas funcções, solicitado fosse tal pedido endereçado ao futuro interventor. O dr. Manoel Carlos ponderou não ser isso possivel, de vez que a sua permanencia na Procuradoria Geral, ainda que por poucos dias, só seria possivel se fosse sustada a applicação do decreto 5.992, no tocante ao serviço da repartição a cuja frente se encontra. O general Daltro Filho, bem pesando a situação, que envolve questão technica, positivando não desejar resolvel-a sem maior exame, deliberou consultar por officio o Tribunal de Justiça de São Paulo, sobre o merito daquelle decreto, afim de poder orientar a sua acção no sentido de tornal-o sem effeito, consoante o ponto de vista do ministro Manoel Carlos, ponto de vista esse claramente definido na carta que, após essa conferencia, endereçou ao general Daltro Filho, e na qual pondera que os dispositivos concretizados no decreto alludido implicam na dilatação das actividades dos sub-procuradores do Estado a uma esphera estranha á acção directa da Procuradoria Geral, o que vae de encontro ao dispositivo que lhes assignala funcções unicamente na segunda instancia. Accresce que cria o decreto uma singular situação collocando sub-procuradores inamoviveis em face de um procurador commissionado, vedando a renovação do quadro que deve ser essencialmente movel, dadas as funcções que lhe são inherentes, e não é possivel que auxiliares que hajam decaido da confiança do seu chefe possam permanecer vitaliciamente nos cargos que occupam. Outros pontos interessantes são abordados pelo ministro Manoel Carlos, nessa missiva. Nessas condições, a execução do decreto que reorganizou a Procuradoria Geral está suspensa, até que o Tribunal de Justiça se pronuncie definitivamente a respeito.

Tem novo director o departamento do Serviço Sanitario

S. PAULO, 30 (A. B.) — Acaba de ser nomeado director do Departamento do Serviço Sanitario deste Estado, o sr. Eloy Lessa.

Como o interventor interino despachará

S. PAULO, 31 (A. B.) — O general Daltro Filho, interventor federal interino neste Estado, despachará com os seus auxiliares de governo, na seguinte ordem: no palacio dos Campos Elyseos, ás 10 horas de segunda-feira, com o secretario da Educação e chefe de Policia; na terça, com o secretario do Interior e Justiça; na quarta, com o secretario da Fazenda; na quinta, com o da Viação; na sexta, com o da Agricultura e Departamento de Administração Municipal, sendo que aos sabbados haverá uma reunião collectiva em seu gabinete.

Conferencias nos Campos Elyseos

S. PAULO, 30 (União) — Conferenciaram, hontem, com o general Daltro Filho, interventor federal interino, os directores geraes das secretarias da Justiça e da Viação e a directoria do Banco do Estado.

Retribuindo a visita do chefe do governo

O GENERAL WALDOMIRO ESTEVE, HONTEM, NO CATTETE

O general Waldomiro Lima, que acaba de deixar a interventoria do Estado de São Paulo, esteve hontem no Palacio do Cattete, sendo recebido pelo chefe do governo, a quem foi agradecer a visita que s. ex. lhe mandou fazer em sua residencia, após a sua chegada a esta capital.

Transferido o Consul Argentino de S. Paulo Para Londres

S. PAULO, 31 (A. B.) — Noticias que chegam de Buenos Aires communicam a transferencia do consul geral da Argentina neste Estado, sr. Carlos Baunel, para occupar o mesmo cargo em Londres.

COLLABORAÇÕES

Onde a Phantasia Não Tem Cabimento

Vão longe os tempos em que havia quem negasse á sociologia os caracteres de verdadeira sciencia.

Todas as controversias a respeito cessaram desde muito, e nada mais facil que a compreensão, hoje, de qual fosse a grande, a suprema fonte de taes controversias — a extrema complexidade dos phenomenos sociaes.

Aturdidos pelo numero colossal dos factores que actuam nesse dominio da natureza e da vida, alguns observadores apressavam-se a concluir pela impossibilidade de ahi se descobrirem leis, isto é, de haver ahi margem para a criação de uma sciencia.

Como, afinal, provaram os mais lucidos, tudo era uma questão de simples relatividade.

E' claro que as leis de astronomia, da physica, da chimica são de menos difficil determinação do que as da biologia, e estas, por sua vez, offerecem ao pesquizador menos difficuldades do que as da sociologia.

Logo, porém, que se perseverou no estudo de quanto succede no seio dos agrupamentos humanos, verificou-se a perfeita correspondencia entre certas circumstancias e certos factos, e deu-se inicio á descoberta de leis tão leis quanto as da biologia, de chimica, da physica.

Existe presentemente, na série das sciencias sociaes, uma que se denomina actuaria, e de cujas luzes não póde prescindir a regulamentação de quantas modalidades de seguro appareçam.

Era no campo dessa disciplina que os elaboradores do Decreto 20.465 deviam procurar um methodo seguro para a fixação dos coefficientes das aposentadorias e pensões. E que methodo será esse? Forçosamente o da espectativa, o da observação, porquanto a base do trabalho a executar-se é das que variam sempre, e ás vezes de modo extraordinario, de povo para povo.

Não foi isso, porém, que occorreu. A fantasia installou-se onde só deviam estar a prudencia e a ponderação. Copiaram-se leis estrangeiras. Desnaturou-se por inteiro a instituição nascente.

Não fomos nós e sim o proprio Governo que assignalou primeiro esse grande erro.

E como? Adoptando processos antagonicos, seguindo a bôa doutrina, quando confeccionou o Decreto 22.872.

Realmente, na chamada Lei dos Maritimos, a fixação dos alludidos coefficientes fica dependendo de estudos a serem realizados no decurso de tres annos. E não será esse um dos pontos em que o Decreto 22.872 evidencie menos impressionadoramente sua superioridade em relação ao Decreto 20.465.

Actos do Chefe do Governo Provisorio

NA PASTA DA JUSTIÇA:

Exonerando, por abandono de emprego Fausto Sarmento Jucá e Luiz Felippe Alves Ribeiro, de guardas de segunda classe, aquelle da Guarda Civil e este da Inspectoria do Trafego; e exonerando Pedro dos Santos Reis, guarda de primeira classe e Rogerio Silveira de Mattos, de guarda de segunda classe, ambos da Guarda Civil, por haverem aceito outro cargo.

Nomeando para guardas de primeira classe da Inspectoria da Guarda Civil, os de segunda Glycerio Benjamin Monteiro, Antonio Gonçalves Barral, Custodio João dos Santos, Manoel Gonçalves de Lacerda, Antvaldo Antonio da Costa, Marino Gomes Pereira, Arnaldo Carcelo, Walter da Silva Verissimo, Deoclecio Fernandes Alves, Joaquim Teixeira, Jorge Vieira de Souza, João Marcos Rodrigues de Freitas, João Paulo da Silva, Robespierre Viegas, Carmo Muniz de Lacerda, Arthur dos Santos Coutinho, Antonio Alves da Silva, Francisco Ribeiro, Felismino José Ramos, Armenio Rodrigues Montes, João Francisco de Assis, Domingos Nobre de Araujo, Vicente Mazei, Luiz de França Barbalho, Aniceto Francisco de Arruda, Vicente Enriquinho, Arthur Vargas, Waldemiro Joaquim Moreira, Manoel Pedro Barbosa de Mendonça e Manoel Pereira dos Reis.

OS TRES PODERES

HUMBERTO DE CAMPOS

A bibliographia da Revolução, iniciada logo após a victoria de 24 de outubro de 1930, continua a augmentar, a medida que se multiplicam os acontecimentos que com ella se relacionam. Tem-se escripto mais sobre os ultimos tres annos da vida publica brasileira, do que sobre os quarenta e um da Republica destruida por aquelle movimento. Esquece-se a Historia Velha em proveito da Historia Nova. O Passado vae, aos poucos, sendo sepultado pelos escombros do Presente.

Já alguem fez, na verdade, em livro documentado, o julgamento da Velha Republica? Já foram examinadas as causas que levaram o paiz a Revolução? Quaes os erros capitaes do regime destruido, afim de serem assignalados, para que não incorram nas mesmas faltas os homens do regime novo? O defeito era do apparelho constitucional ou dos individuos que o manejavam? Esses pontos deviam ter sido estudados, todos, antes da construcção do apparelho que vae substituir o antigo, para que a geração de amanhã não faça com os dirigentes de hoje o mesmo que os de hoje fizeram com os de hontem.

No regime passado, o Presidente da Republica era o responsavel por tudo que, de bom ou de mau, se fazia no paiz. Realmente, o Executivo havia absorvido os demais poderes, exercendo sobre elles uma tyrannia consideravel. Mas esses poderes podiam ter reagido desde o principio e não reagiram. Logo, a responsabilidade é delles, tambem. O Judiciario e o Legislativo são tão culpados pelo descalabro da coisa publica, pela desorganização da vida nacional, quanto o Chefe da Nação. A Historia deve, por isso, voltar-se para cada um delles, e fazer a divisão equitativa das culpas, de modo a não haver um bode expiatorio do peccado collectivo.

Essa necessidade de uma critica mais judiciosa do regime passado, não escapou, felizmente, a todos os brasileiros de espirito revolucionario, destinados a tomar parte evidente na reconstituição do Estado legal. E era isso que eu verificava hontem, com alegria, ao encontrar, no "omnibus" da linha "Andarahy-Monroe", o meu velho amigo Manoelzinho Chaves, que eu conheci como menino de côro da egreja de S. Benedicto em uma pequena cidade do Norte, e que se acha presentemente no Rio como delegado do Syndicato dos Sacristães, e com as maiores probabilidades de ser levado á Constituinte. Manoelzinho tem uma noção viva, precisa, admiravel, de todos os problemas brasileiros. Como, porém, não utilisa, jamais, comparações que se achem fóra do ambiente catholico, era com a maior sinceridade que me dizia:

— E' preciso distinguir os poderes, dando a Cesar o que é de Cesar. A Republica que nós derrubamos não foi desmoralizada apenas pelo Presidente. Não, senhor! Onde estava o Congresso? Onde estava o Supremo Tribunal? Todos erraram, prevaricaram, e é preciso apurar as prevaricações de cada um. Nada de andarmos de Herodes para Pilatos. Nada de peccado original. Quem errou, pagou. Por que ha de um só, pagar pelos outros? Não! não estou de accordo! Os poderes eram harmonicos, mas independentes.

E, de repente, ao passarmos em frente á Central:

— Diga-me o senhor uma coisa. Imagine que o Padre Eterno descesse do trem aqui na estação de Pedro II, e viesse tomar o "omnibus" para ir até á cidade. Quanto o senhor acha que elle devia pagar de passagem? Diga!

Procurei uma evasiva:

— Acho que elle não devia pagar nada.

— Não, senhor! — tornou Manoelzinho, com aquella teimosia com que repinicava os sinos miudos na missa de domingo. — Devia pagar. Isto aqui não é o Paraizo. E diga, quanto? Quanto elle devia pagar?

— Homem, — aventurei, — collocada a questão nesse ponto, eu acho que elle devia pagar o preço que está ali na taboleta: seiscentos reis.

Manoelzinho pulou no banco, e applicou-me uma palmada no hombro:

— Ah! não! Ahi é que está o seu engano! Elle devia pagar apenas duzentos reis, como membro da Santissima Trindade. Se fosse Deus que viajasse, muito bem: devia pagar seiscentos reis: duzentos pelo Padre, duzentos pelo Filho, duzentos pelo Espirito-Santo. Mas, sendo apenas o Padre Eterno, só devia pagar a terça parte.

E olhando-me de frente, num desafio.

— E' ou não é?

Eu concordei. E elle:

— Pois assim é no governo republicano. Unidos os poderes, mas divididos os encargos, quando isolados.

E na minha cara, outra vez:

— E' não é?

Deixei o "omnibus", com uma grande tranquillidade de coração. Não participarei da Constituinte. Mas, si o Manoelzinho fôr escolhido pelos seus collegas dos outros syndicatos, a Nação e eu poderemos ficar confiante. Haverá gente, lá dentro, que pensará como nós no julgamento da Velha Republica.

VIDA MUNDANA

Ramon Apaixonado..

O PALACIO Theatro viveu, hontem, uma noite de alto encanto social. Vimos na "sala" do elegante cinema um mundo verdadeiramente chic. Eram as figuras mais expressivas da nossa melhor sociedade e do corpo diplomatico estrangeiro. "Toilettes" encantadoras, muito "charme", bellezas que realizavam uma parada sensacional. E toda essa gente de espirito finissimo e de grande cultura artistica discutia o film famoso que é "Uma noite no Cairo". Falou-se muito de Ramon Novarro e Myrna Loy. O formidavel mexicano dava mesmo logar a tantos commentarios. Não se apresenta nada discreto nos idyllos. Ao contrario, a sua exaltação sentimental trae essa coisa que ninguem desconhece mais: — o seu grande amor por Myrna.

"Uma noite no Cairo" agradou de verdade. A musicação é esplendida. Os ambientes são fascinantes, cheios de riqueza e exotismo. Temos, portanto, no Palacio um lindo film, que passa rapido como o esplendor de uma rosa...

M.

SALON

O Grande Adeus

A Pequena Cruzada despede-se, hoje, da sociedade elegante que todo esse mez laborioso de Julho lhe frequentou a "boite d'or" na Carioca das arvores amigas e dos pardaes tagarellas...

Tantos dias de caridade e de mundanismo deixam na memoria de todos uma doce recordação que nos fica palpitando na memoria até o anno que vem... quando, de novo, o Inverno vier impiedoso e gelado...

Hontem, a ante-despedida, marcou, nos annaes do Rio elegante, uma gloriosa data, pelo esplendor com que transcorreu o chá no salão do Automovel Club.

Sra. e Sr. Octavio Guinle, Sra. Linneo de Paula Machado, Sra. Teixeira de Freitas, Sra. Mafra de Laet, Sra. Mello Franco Chermont, Sra. Anna Amelia Queiroz Carneiro de Mendonça, eram vultos que scintillavam ao redor das mesas coloridas...

As gentilissimas garçonettes foram incansaveis...

Umas, mais felizes, findá a tarefa da tarde, dansavam... Outras, como a Srta. Cecy Vilaró, a Srta. Angelina Pereira de Souza ficaram até o fim no labor de sua bondosa missão, de velar pelo arranjo do chá.

No hall conversavam o Sr. Oswaldo Penido e o Sr. Roberto Boavista... enquanto "Don Dean and his Students of Hollywood" tocavam "day and night", o fox que ficou para "béguin" das cariocas que sonham com Bing Crosby modulando "Please"...

Linda tarde para a vespera do adeus de que a Pequena Cruzada nos poupou até hoje !...

Neste dia, que é o até a vista para 1934, serão patronesses: as Sras.: Marqueza de Canella, Murtinho Nobre, Vieira de Castro, Pires Rabello, Ernesto Paranhos, Alfredo Sequeira, Botafogo Rio Branco, Alfredo Dolabella Portella, Ministra da Hungria e Ministra da Venezuela.

E até para o anno que vem !...

ANTONIO GABRIEL

ANNIVERSARIOS

René Gama de Moraes Carneiro — Registra-se hoje o anniversario natalicio da gentil senhorinha René Gama de Moraes Carneiro, filha do capitão Claudio José de Moraes Carneiro, antigo e estimado funccionario da Policia Civil e irmã do negociante Julio de Moraes Carneiro.

A distincta anniversariante, que conta em nossa melhor sociedade, com um vasto circulo de amizades, será certamente alvo de innumeros cumprimentos.

A' noite, em sua pitoresca vivenda, em Jacarépaguá, os seus paes offerecerão uma festa intima ás pessoas de suas relações de amizade.

Fazem annos hoje:

A senhora Oliveira Machado; as senhorinhas Herminia Durão, Luiza Seidl, Nair Maria de Oliveira, Elza Alfredo de Castro, Ruth Lopes da Silva, Arminda Dantas, Helena Moss; o consul Oscar Corrêa; o major Oliveira Durão; o dr. Antonio Lopes Mesquita; o dr. Democrito Barreto Dantas, o marechal Pedro de Castro Araujo; o menino Caiuby Delmont.

— **Jarbas de Carvalho** — Fez annos hontem o escriptor theatral e jornalista Jarbas de Carvalho, nosso brilhane collega de A Noite", que recebeu, por esse motivo, innumeras felicitações.

— Commemorando a passagem de sua data natalicia, a senhorinha Luiza Gomes Ribeiro, filha do sr. José Gomes Ribeiro, offereceu, ante-hontem, um chá ás pessoas de suas relações.

CASAMENTOS

Contrairam casamento, hontem, a digna professora municipal d. Delfina Elisa Chaves, com o conhecido e estimado clinico dr. Arthur Martins Mendes.

A noiva é filha do finado guarda-livros sr. Ferreira Chaves e o noivo pertence á uma distincta familia do Pará, sendo seus progenitores os srs. Arthur Juliano Mendes e de d. Rosa Martins Mendes, ambos fallecidos.

O acto civil realizou-se na 3ª Pretoria Civel, no Cartorio Bandeira de Mello, e o religioso na matriz de Santa Thereza, sendo celebrante o rev. monsenhor Nabuco de Abreu.

Os dois actos foram revestidos de excepcional solennidade, recebendo os nubentes muitos cumprimentos e valiosas dadivas.

— Realizou-se nesta capital, o enlace matrimonial da gentil senhorinha Odette Pavageau, filha do sr. Alfredo Pavageau, conceituado negociante em nossa praça, com o tenente Antonio Pedro de Paiva.

— **Enlace Chaves Braga-Vaz de Mello** — Realizou-se hontem o enlace matrimonial da senhorinha Sylvia Chaves Braga, com o dr. Mario Vaz de Mello, conhecido pediatra e professor da Faculdade de Medicina desta capital.

Os actos civil e religioso que, por motivo de luto recente foram realizados na maior intimidade, tiveram, como paranymphos, por parte da noiva, o dr. S. F. da Costa Cruz e senhora, madame Aristarcho Torres e o dr. Geraldo Vaz de Mello; por aprte do noivo, o professor Rocha Vaz, a senhorinha Martha Vaz de Mello, dr. Carlos Alves de Souza e senhora.

BODAS

Commemorou, sabbado, as suas bodas de prata, o casal dr. Carlos Frederico de Noronha-sra. Candida Lopes Noronha Seus filhos, em regosijo ao acontecimento, fizeram rezar missa em acção de graças, e, á noite, houve recepção na residencia dos conjuges.

FESTAS

Decorreu hontem a passagem de mais um anniversario do sr. Marcellino Alonso, antigo commerciante e proprietario, actual 1º thesoureiro da Sociedade Hespanhola de Beneficencia e figura de destaque das nossas rodas sociaes e esportivas.

Os funccionarios da thesouraria e secretaria do Hospital Hespanhol, com a adhesão de grande numero de amigos e admiradores do anniversariante offereceram-lhe delicioso "picnic", na Pedro da Moreninha, na ilha de Paquetá, com o concurso de uma das nossas melhores "jazz-bands", tomando parte distinctas familias hispano-brasileiras.

Realizou-se ali um almoço intimo, sendo interprete do sentir dos amigos do sr. Marcelino, em regosijo ao seu 70 anniversario, exalçando as suas optimas qualidades ao par de uma vida toda consagrada ao trabalho, o sr. Manoel Blanco, alto funccionario daquelle conceituado estabelecimento.

A festa transcorreu com o maximo enthusiasmo e cordialidade.

THEATRO

Não deixem de ir ao Carlos Gomes ver e receber "Um conto de reis"...

As pessoas de bom gosto, que apreciam ver uma peça bem enscenada e montada como aliás merece, não devem deixar de ir ver ao Carlos Gomes, a interessantissima comedia "Um conto de reis", em que Maria Mattos tem um papel digno do seu famoso talento de actriz comica.

Quando ella está em scena não ha gente sizuda na platéa, tal a intenção intelligente que ella empresta ás varias situações de um comico adoravel.

A personagem que ella representa é de uma caricatura perfeita: Sua Alteza Christina da Beócia. As scenas com Joaquim Almada são cheias de imprevistos comicos.

Asma - Bronchite

Cura radical, por processo novo. Dr. A. MARTINS — Especialista. ASSEMBLE'A, 88-2.º — Telephone 2-3213 — De 1 ás 6. — Entr. Optica Brasil

A temporada lyrica official no Municipal

Gilda Della Rizza, que estréa em "Butterfley", sabbado

Depois de amanhã, inaugura-se a temporada official da Grande Companhia Lyrica que vem para o Municipal. A opera de estréa é "Andréa Chenier" com Claudia Muzio, Gigli Galeffi e maestro Marinuzzi.

Sabbado, em 2ª récita de assignatura leva-se "Madame Butterfley" com Gilda Della Rizza.

A continuação do successo de "Deus lhe pague"

Já não é mais preciso recommendar ao publico a grande comedia de Joracy Camargo, que Procopio interpreta magistralmente, ha mais de um mez, pois que talvez não haja nos nossos meios sociaes, artisticos e mundanos, quem não a tenha assistido.

Sabe-se mesmo que grande parte do publico já o ouviu varias vezes, e não têm sido poucos os intellectuaes e jornalistas que firmaram brilhantes artigos sobre "Deus lhe pague". Todavia, devemos sallentar que é verdadeiramente extraordinario, além de confortador, o interesse da platéa carioca pelo trabalho de Joracy Camargo, cujo centenario de representações foi festivamente commemorado na ultima sexta-feira.

E é curioso notar que, depois de haver ultrapassado as cem representações, a peça vem sendo assistida por pessoas que não apparecem habitualmente nos theatros e, principalmente, os mais altos representantes da politica nacional.

Gilda de Abreu e o "Diario Carioca"

Da gentil srnha. Gilda de Abreu, estrella do Recreio, recebemos um amavel cartão de agradecimento pelo que escrevemos de sua linda operata "A princeza maltrapilha" que tanto exito alcançou na sua festa de arte.

O actor Procopio Ferreira chamado a juizo

O sr. Procopio Ferreira ha tempos encommendou ao nosso collega dr. Alberto de Queiroz a traducção da peça "L'homme qui jouait du banjo", tendo sido pago o respectivo "a valoir" por intermedio da S. B. A. T.

Não tendo até a presente data aquelle actor satisfeito o seu compromisso, o dr. Alberto de Queiroz vae chamal-o a Juizo, tendo constituido seus advogados os drs. Lauro Demoro e Sá Leitão Filho.

Sexta-feira, 300 representações de "Alma de Caboclo"

Um record de que não ha memoria entre os exitos das peças de grande carreira do nosso theatro, consegue, na proxima sexta-feira, o original de Rego Barros, Calazans e Miranda "Alma de Caboclo", completando, nesse dia, as suas trezentas representações.

E', sem duvida alguma, um acontecimento invulgar, aguardado com grandes commemorações e intenso jubilo na Casa do Caboclo, o frequentado e popular theatrinho regional que se ergueu no local do antigo São José.

Duque organizou um excellente programma para a noitada excepcional em que "Alma de Caboclo" attinge o record invejavel.

Jéca Tatu', Jararaca, Ratinho, a trinca celebrada, fará rir com as suas piadas, anecdotas e patuscadas instrumentaes.

Haverá as bonitas canções de Dercy Gonçalves, Esther de Souza e João Fernandes. Os sambas barulhentos de Durvalina Duarte.

"Cavalleria Rusticana" e "Palhaços", hoje no theatro Republica

No repertorio lyrico ha duas operas que nunca andam separadas: "Cavalleria Rusticana" e "Palhaços". São duas operas da sympathia popular, mas que só podem ser bem apreciadas quando a companhia tem elementos de valor como a soprano Emilia Bellussi Piave e o tenor Abele De Angeli, artistas de merito incontestavel e que na primeira audição destas duas operas obtiveram um exito formidavel.

A temporada da companhia dirigida pelo tenor Abele De Angeli vae decorrendo brilhante e o excellente conjunto artistico está apparelhado para leval-a assim até ao fim. São estes os artistas que cantam esta noite, "Cavalleria Rusticana" e "Palhaços": Emilia Bellussi Piave, Francisco Bottifol, Alberto Terrones, Aurelia Franceschini, Lola, Carelli, Lina Redel, Cav. Abele De Angeli, Edmundo Rigazzi, Renato De Pascali.

Amanhã, a companhia cantará a opera "A Força do Destino" e para quinta-feira está annunciado o "Guarany", com a distincta cantora patricia Abigail Parecis, que tem nesta opera um dos seus grandes trabalhos.

O nome de Carlos Gomes ligado ao de Abigail Parecis vae fazer que, com muita antecedencia se esgote a lotação do grande theatro da Avenida Gomes Freire. Ao lado de Abigail Parecis, no "O Guarany" estão os artistas Alexandre Sargenti, e o tenor Olivero Bellussi, que tambem cantam essa opera brilhantemente.

Sexta-feira será cantada a encantadora opera "Lucia de Lammermoor", em festival da srnha. Dora Solima, e no sabbado, para satisfazer á ansiedade do publico, a pomposa opera de Verdi, Aida.

Entre "A Canção Brasileira" que se despede e a "Maria" que se approxima

Agora que "A Canção Brasileira" se despede, depois de uma jornada gloriosa, brilhante como nenhuma outra peça fez, ainda, no Brasil, attingindo entre as consagrações mais expressivas o seu terceiro centenario, bem se póde fixar a opereta destinada a substituil-a no cartaz: "Maria".

Trabalho theatral de alta valia, pelo seu fundo psychologico, pelo desenho impressionante dos seus personagens, vincados por mão de mestre, "Maria" é uma obra de folego que faz meditar.

Dentro do seu enredo, que é toda uma historia commovedora, ha todo um Brasil que grande parte desconhece, com os transbordamentos da sua ternura, com o heroismo das suas renuncias e com a belleza romantica dos seus amores. Viriato Corrêa, escrevendo-a soprepujou-se a si mesmo, elevando a alturas mais elevadas a sua arte já consagrada.

"A Rosa do Adro" no Democrata Circo

Hoje, mais um bellissimo espectaculo offerece a querida artista Margarida Sper, que com sua companhia, está trabalhando já ha algum tempo com bastante successo no pavilhão da rua Figueira de Mello.

Margarida Sper, a artista consagrada, depois de ter, com bastante brilho, interpretado a "Severa", vae apresentar hoje um novo trabalho, no drama de J. Ribeiro, "A Rosa do Adro".

Tendo em conta os meritos da querida artista e o agrado que vem tendo a sua companhia, é de presumir-se que o Democrata hoje conte mais uma enchente, tanto mais quando os "Coupons Centenario" dão ingresso.

O commentario da noite

A festa do tenor Francisco Pezzi não passou de uma secção espirita, informava o De Chocolat no Assumpção.

E como o amavel secretario não comprehendesse o parceiro do Duque explicou:

— Pois elle não provou que o Sacadura não morreu?

Dr. Asdrubal Rocha

Da Policlinica Geral, Clinica de molestias de Senhoras. Diathermia. QUITANDA, 47-2.º, diariamente das 13 ás 17 horas. PHONE 4-1759

Democrata Circo

Rua Figueira de Mello, 11 — Phone: 8-5011

HOJE — A's 21 hs. — HOJE Mais um brilhante successo para MARGARIDA SPER e sua companhia.

"A Rosa do Adro"

drama em 5 actos vibrantes de J. RIBEIRO Terminará com um elegante acto variado dirigido pelo comico ABDULA.

Os "Coupons Centenario" dão ingresso.

RADIO

IRRADIAÇÕES DE HOJE

RADIO SOCIEDADE MAYRINK VEIGA

Das 6.30 ás 8.45 — Tres aulas de gymnastica com musica. As duas primeiras aulas são dirigidas pelo professor Oswaldo Diniz Magalhães. A terceira é dirigida pelo professor Silas Raeder.

Das 15 ás 16 horas — Discos variados.

Das 19 ás 21 horas — Discos populares.

Das 21 horas em deante — Programma de musica de camera e theatral em seu Studio com o concurso dos seguintes artistas, senhoritas Alzira Ribeiro, Nidia Soledade, Mariuccia Iacovino e os senhores Luciano Cavalcanti e Souza Lima.

Radio theatro — Anita Spá e Olavo de Barros.

RADIO CLUB DO BRASIL

Das 7.45 ás 8.15 — Radio Gymnastica pela professora Polly Wetti com o concurso do pianista senhorita Vera de Oliveira.

Das 8.15 ás 9 horas — Radio Jornal do Radio Club do Brasil.

Das 12 ás 14 horas — Programma de discos variados.

Das 16 ás 17 horas — Programma de discos variados.

Das 19 ás 20 horas — Programma de discos variados.

Das 20 ás 20.10 — Critica cinematographica.

Das 21.10 ás 20.30 — Solos de piano.

Das 20.30 ás 20.45 — Programma do Oriente.

Das 20.45 ás 21 horas — Palestra escoteira pelo dr. Annibal Bomfim.

Das 21 ás 21.15 — Serviço de Publicidade da Imprensa Nacional.

Das 21.15 em deante — Programma extraordinario do Radio Club do Brasil de musicas brasileiras e portuguezas com o concurso dos artistas Adelina Fernandes, Manoelino Teixeira e outros, do côro da Casa Saloio, da cantora Rita de Carvalho, João de Oliveira, Antonio Russo e Joaquim Gallas (guitarra), Manoel Berlavente (violão), Patricio Teixeira, Carolina Cardoso de Menezes.

O Radio Club do Brasil, de accordo com a resolução do sr. director geral dos Correios e Telegraphos fará entrega no dia 2 de agosto proximo da estação que lhe foi confiada pela antiga Repartição Geral dos Telegraphos, para o fim de manter e desenvolver o serviço de radiodifusão por ella iniciado.

Para não paralysar os seus serviços, e tendo em vista que a International Standard Electric Corporation não poude entregar ainda a estação de 12 que lhe foi encommendada, por circunstancias imprevistas, o Radio Club providenciou para que a parte desta estação já recebida fosse posta em funccionamento, a partir de hoje, em onda de 2 2 5, 5 metros.

As modernas estações de radio são feitas por addição de estagios successivos do modo a attingir-se a potencia desejada. Assim, o Radio Club pode irradiar com a parte basica, de sua nova estação, que representa o que ha de mais perfeito em equipamento de radio-difusão, até que a International Standard Electric Corporation ultime a installação total dos estagios subsequentes. Esta medida é tomada por estar findo o prazo que foi concedido pelo Departamento dos Correios e Telegraphos para entrega de sua estação.

E' possivel que no mez de setembro possa o Radio Club do Brasil ter suas installações completas e assim iniciar os seus serviços de accordo com o compromisso assumido com o publico.

RADIO SOCIEDADE DO RIO DE JANEIRO

8 hs. 30 m. — Hora Certa. Jornal da Manhã. Noticias e Commentarios. — Ephemerides Brasileiras do Barão do Rio Branco.

12 hs. — Hora certa. Jornal do Meio Dia. Supplemento musical.

17 hs. — Hora certa. Jornal da Tarde. Quarto de Hora Infantil por Tia Beatriz. Supplemento musical.

18 hs. — Previsão do tempo. Discos variados.

19 hs. — Hora certa. Jornal da Noite. Supplemento musical.

19 hs. 30 m. — Romance da Camisaria O Cruzeiro.

20 hs. — Jornal de Modas das Casas dos Tres Irmãos.

21 hs. — Quarto de Hora de Maria Eugenia Celso.

21 hs. 15 m. — Notas de sciencia, arte e literatura.

Musica regional no Studio da Radio Sociedade do Rio de Janeiro, com o concurso da sra. Elisa Coelho de Andrade, senhorita Elsa Cabral, Irmãos Tapajóz, João Petra de Barros e Mario de Azevedo.

RADIO SOCIEDADE GUANABARA

Das 12 ás 13 horas — Transmissão de musicas em discos variados.

Das 20 ás 21 horas — Previsões do tempo, musicas em discos variados.

Das 21 ás 23 horas — Musicas e canto em discos da marca Polydor e da Telefunken.

RADIO

Reparos e modernizações — Serviços domiciliar HENRIQUE ARAGON & RUBENS LIMA (ex-technicos de Assumpção & Cia. Ltda. Rua S. Pedro, 110, loja — Tel.: 4-6484.

RADIO OFFICINA AVILA

concertos de radios; automovel proprio para attender dia e noite — Tel. 2-9128 RUA REZENDE, 70

A POSTOS!

Todo Rio de Janeiro precisa comparecer no proximo domingo, dia 6 de Agosto, ao Hippodromo Brasileiro, para assistir a maior parada esportiva e social, jámais vista no Brasil. E deve habilitar-se préviamente com um bilhete do SWEEPSTAKE, que custa apenas 120$000, para concorrer ao premio de 500:000$000 e outros muitos num total de mais de 1.000 contos.

ULTIMOS BILHETES Á VENDA ATÉ SABBADO PROXIMO, NAS CASAS LOTERICAS.

Secção Economica do DIARIO CARIOCA
DIRECÇÃO - F. J. TEIXEIRA LEITE

Diario Economico

NOTA DO DIA:

A Conferencia de Londres e a Politica Continental

O sr. Oswaldo Aranha parece estar verdadeiramente desilludido da Conferencia Economica e Monetaria Mundial.

Aliás, a impressão geral é de grande pessimismo em torno dos trabalhos, agora adiados "sine die", para mais aggravar o ambiente de descrença numa harmonização de interesses internacionaes.

Por mais que a situação economica do mundo aconselhe uma nova politica para as relações commerciaes, o nacionalismo mal compreendido é, ainda, o maior entrave para a conquista desse espirito de equilibrio da vida dos diversos povos.

Nos dias que hoje passam, vivemos sob uma permanente guerra economica, não menos terrivel do que a das armas. As conferenciaes internacionaes são convocadas com o objectivo de adoptar medidas para obviar o estado de crise permanente por que atravessam os varios paizes, mas a insinceridade das diversas potencias para logo determina a impossibilidade de tratados consentaneos com a situação gravissima do momento.

Tem-se a impressão de que, longe de sonharem a harmonia internacional, os delegados procuram sómente tirar o melhor partido para a nação que representam, preterindo e postergando clara ou annuviadamente os interesses das demais.

O desejo de triumphar sobre a outra, de ficar bem sósinha, de ser a primeira, deixa-se trair nos conciliabulos da diplomacia, que vae ladeando os problemas, transformando os termos da equação mundial, complicando, cada vez mais, a sua solução.

Assim, no recinto das assembléas, se repetem, se acirram, se aggravam as lutas e competições mais inconfessaveis.

O fracasso da Conferencia Economica e Monetaria Mundial é absolutamente certo, porque não existe a confiança entre os representantes das diversas potencias, e, se alguma solução puder vir a alcançar, não será em beneficio da communidade internacional, mas de algum paiz mais habil ou mais poderoso.

E' por isso que o sr. Oswaldo Aranha volta o seu optimismo para um accordo parcial, ou seja para uma conferencia pan-americana, onde haja menos densidade de questões, de vaidades, de odios tradicionaes, de crises allucinantes, como é, hoje, o ambiente em que se debate a velha Europa decadente

O espirito novo de equilibrio ha de nascer, por certo, do Novo Continente, onde a approximação dos destinos e dos sentimentos, processando uma civilização mais humana, permittirá melhores possibilidades á unificação dos interesses economicos e financeiros.

Tudo nos aconselha na America, a completar a doutrina de Monroe, a acalentar o grande idealismo de Bolivar, lançando as bases da unificação economica.

E' por isso que não se póde deixar de vêr, com grande sympathia, a idéa do sr. Oswaldo Aranha, expressa na sua entrevista ao "New-York Times" e concretizada nos quatro itens objectivadores dos trabalhos da futura conferencia continental.

O ambiente americano é propicio, actualmente, para esse estreitamento de relações dos seus diversos Estados, ainda que viva, no momento, agitado por inquietações politicas.

Os pontos de vista do Brasil coincidem com os do presidente Roosevelt, e ambos os paizes estão em vias da conclusão de um tratado commercial, cujos interesses se ajustam, no conceituar do ministro da Fazenda do Governo Provisorio.

O ministro da Fazenda do Chile já nos apresentou a idéa, bem aceita, de uma unidade aduaneira, para a America do Sul, mas razão não existe para que não se cuide de uma politica mais ampla, visando, mesmo, os principios fundamentaes que a Conferencia de Londres parece esquecer e postergar.

O primeiro ponto visado pelo sr. Oswaldo Aranha é, com effeito, o da apreciação do problema monetario, chegando-se, talvez, á unidade de uma moeda continental, emquanto o sr. Bonnet, na Conferencia Internacional, ainda se esforça inutilmente para conseguir demonstrar a conveniencia de sua estabilidade e firmeza por parte das nações do grupo ouro.

O segundo ponto é o do exame dos problemas commerciaes, visando a attenuação do regime alfandegario, caminhando mesmo para o livre intercambio da America, emquanto a Conferencia Mundial se esmaga contra as barreiras de aduanas, levantadas pelo exaggerado regime proteccionista tolhedor do intercambio internacional.

O problema de transportes interamericanos, ligado aos internacionaes, que é outro inciso do programma do ministro da Fazenda, é de uma importancia extraordinaria, tanto mais para o Brasil, cujo Oéste, principalmente, está quasi isolado, nas fronteiras dos paizes do Pacifico.

Finalmente, o problema da regularização das dividas e da applicação e movimento de capitaes poderá ter soluções as mais uteis á vida americana, emquanto constitue, na Conferencia Economica e Monetaria Mundial, uma dolorosa interrogativa, para breves desillusões totaes.

O plano do sr. Oswaldo Aranha não é uma utopia, e bem póde abrir uma grande éra para a prosperidade economica do Continente, constituindo uma lição formidavel ao Velho Mundo interesseiro e cahotico.

Rodovia Rio - Magé - Therezopolis

A NECESSIDADE DA SUA CONSTRUCÇÃO

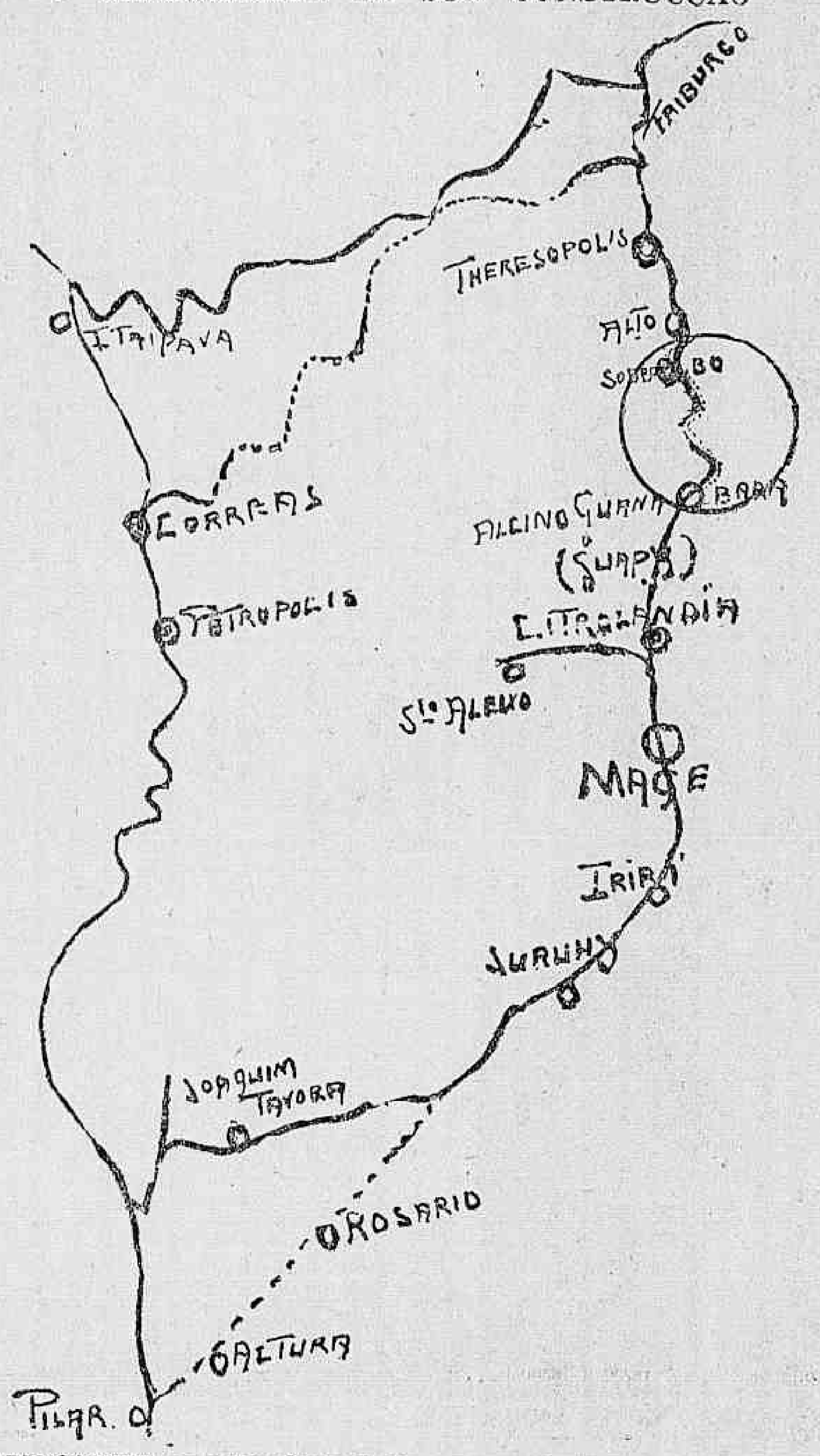

DIARIO CARIOCA, em varias edições, focalizou a necessidade de se cogitar da construcção da rodovia Rio-Magé-Therezopolis. Tão bem interpretámos, pois, essa necessidade, que os poderes publicos acabam de tomal-a na devida consideração, e a propria imprensa a reflecte através dos seus commentarios, sendo disso testemunho a transcripção que fazemos abaixo, dum artigo da revista "Monitor Mercantil", de 22 de julho do corrente anno:

"Quando o Brasil estiver todo sulcado de estradas de rodagens, o que é obra para talvez meio seculo de realizações systematicas, então nos poderemos orgulhar da nossa grandeza territorial. Por emquanto a nossa extensão geographica é um factor contraproducente, pois, com as difficuldades de communicações, o progresso e a civilização localizaram-se apenas, com maior intensidade, nas cidades vizinhas do Atlantico, permanecendo no "hinterland" a rotina e a pobreza.

O sr. ministro da Viação tem feito o possivel para continuar a politica rodoviaria a que o sr. Washington Luis déra tão vigoroso impulso. A construcção de varias estradas, a conservação de outras, tem sido a preoccupação permanente daquelle titular. Como não duvidamos da boa vontade e lucido descortino do sr. José Americo, é que nos julgamos no dever de chamar a sua attenção para a ligação Rio-Magé-Therezopolis.

Só quem desconhece as possibilidades dessa zona opulenta póde não aceitar a construcção dessa rodovia como uma necessidade premente e inadiavel. O seu traçado é dos mais importantes e dos mais economicos, pois essa estrada passando em Alcindo Guanabara, com poucos kilometros, tornaria á capital fluminense ligada a quasi tres quartas partes do territorio do Estado. Grandes e indiscutiveis beneficios resultariam dessa construcção. Através della, Friburgo se approximaria mais do Districto Federal, podendo, assim, toda a sua producção de legumes e de flores, vir aos mercados cariocas.

E' bom que o ministro da Viação saiba que o simples esforço municipal e de particulares já ligou a séde da communa de Magé até Citrolandia e Santo Aleixo á Capital Federal. Ha mesmo em estudos um projecto para levar essa rodovia de Citrolandia a Alcindo Guanabara.

Ha vinte annos, as populações estoicas daquella região vivem quasi isoladas, tendo apenas como meio de locomoção os trens carissimos da E. F. Therezopolis. Ligada Citrolandia a Alcindo Guanabara, ficarão os magéenses a olhar para Therezopolis, com uma distancia recta de sete kilometros, para elles inaccessivel. E isso por culpa do governo, porque o traçado racional para ligação Rio-Therezopolis seria partir de Alcindo Guanabara a Maria da Prata, quasi perimetro urbano daquella cidade montanheza.

O dr. Pimenta da Cunha, por premencia de tempo, e naturalmente fascinado pela sumptuosidade panoramica do traçado Corrêas-Therezopolis, não estudou, estamos certos, as possibilidades e facilidades desse traçado e tambem as vantagens economicas da rodovia que indicamos, escoadouro natural dos productos de pequena lavoura de Friburgo, Therezopolis, etc. E isso ficará provado quando, por esforço particular, ou municipal, fôr esse pequeno trecho construido. Por uma especial deferencia dos agricultores daquella região, podemos publicar uma copia do croquis demonstrativo por elles entregue ao ministro José Americo, resaltando logo a conveniencia desse traçado, pelas localidades que vae servindo em numero de dez além das enormes fazendas em franca producção, de menor percurso, menor serra, mais barato, emquanto que o adoptado — **turistico** — serve a Corrêas e Therezopolis!

Exportação de Abacaxis

Uma entrevista com o sr. Eduardo Cutino

No empenho de bem esclarecer a questão levantada pelos plantadores fluminenses de abacaxis, procurámos hontem o sr. Eduardo Cutinos, socio da importante firma Cutino & Hermanos, de Buenos Aires, importadores de frutas, dedicando-se ao commercio de abacaxis brasileiros vae para doze annos. Informou-nos o sr. Cutino ter vindo ao Rio e São Paulo fazer os ajustes para a importação de abacaxis. Todos os annos a firma de que faz parte manda ao Brasil um de seus socios com aquelle mister. Perguntámos se ignoravam as novas condições impostas pela fiscalização federal.

— Não podiamos ignorar — responde-nos o sr. Cutino — avisados que fomos pelos nossos correspondentes. Mas tinhamos fundadas esperanças de que seriam revogados os dispositivos inconvenientes, deante dos resultados máos da exportação feita pelo governo do Rio de Janeiro.

— Foi realmente desastrosa essa exportação?

— Não podia deixar de ser. Os consumidores em Buenos Aires estão habituados a comprar o abacaxi com os rebentos. Na compra de uma fruta, póde-se dizer que tanto influe a qualidade como a belleza, o aspecto externo, a apresentação. O abacaxi com os rebentos, mesmo de qualidade inferior, tendo defeitos, conserva sempre a boa apresentação, a belleza exterior appetecida pelo comprador. Sem os rebentos, sómente a fruta extra consegue ser vendida e sempre com uma reducção de 50 %, pelas preferencias do mercado.

— Quaes seriam as differenças de preço?

— O abacaxi em boas condições obtem, com os rebentos, de 60 a 80 centavos; sem os rebentos de 30 a 40 centavos. Não esquecendo, porém, que aquelles se vendem todos e destes terão de ser eliminados quantos apresentem defeitos — manchas de colloração, ferimentos, etc. O abacaxi inferior, de fim de safra, com os filhotes, ainda obtem 10 a 15 centavos. Sem os filhotes, não tem preço.

— O grande inconveniente — atalhámos — da retirada dos rebentos é a preferencia dos consumidores.

— Esse é o maior. Ha ainda outros, tambem importantes. A embalagem, com os rebentos, além de ser a mais barata, é a que melhor conserva a fruta, a mais fresca, attenuando os inconvenientes do transporte em camaras quentes. A manutenção dos rebentos retarda ainda a maturação da fruta, dando tempo á collocação no mercado.

— Qual a differença de tempo? — perguntámos.

— Com os rebentos, póde o abacaxi ser vendido até 20 dias depois do desembarque, e se o tempo corre fresco, póde conservar-se um mez. Sem os rebentos dura, no maximo, sete a oito dias. Maior prejuizo se tem, entretanto, na proporção de frutas estragadas, inutiliazdas. Sem os rebentos, a percentagem de frutas perdidas varia de 30 a 50 %; com os rebentos, raramente attinge 10 %, e isso no fim de safra. E precisamos não esquecer, o que é muito valioso, que o imposto é cobrado sobre todos os frutos. Numa partida, com 50 % de perdas, os abacaxis ficam sobrecarregados com 24 centavos de imposto e difficilmente obtêm esse preço no mercado, sem os rebentos.

— Fala-se, tambem, na influencia do transporte em Buenos Aires, inquerimos.

— Desembarcada a fruta no cáes, é ella conduzida, nas proprias caixas, para os mercados em grosso (majoritarios). Ahi é desencaixotada e empilhada, fazendo-se as primeiras negociações. Seguem, depois, a granel, para os mercados de varejo (minoritarios) e casas de frutas. No empilhamento e na distribuição é que os rebentos représentam uma protecção insubstituivel, poupando talvez 10 a 15 % de perdas, só nesse terreno.

— Ha muitos annos negociam os srs. em abacaxis?

— Ha doze annos. Fazia-se o transporte a granel, como ainda se faz com a banana. Em 1930, o governo brasileiro obrigou á exportação em caixas estandardizadas.

— Houve vantagens?

— Certo, e mui grandes. Chega a fruta em outras condições, além de baratear o serviço de estiva e carreto em Buenos Aires. O custo da caixa e emballagem foram fartamente compensados.

— Dizem, ainda, que os seus patricios aproveitam os filhotes para plantações.

— Creia o senhor — respondeu-nos rindo o sr. Cutino — se houvesse possibilidades de cultura do abacaxi na Argentina, ha muito tel-a-iamos desenvolvido. Não pagaria o nosso consumidor 50 a 80 centavos por fruto. Fizeram-se varios ensaios, mas sempre negativos. Desenvolve-se a planta e dá frutos insignificantes, sem possibilidades commerciaes.

— Mas, voltemos ao principal — atalhámos —, ainda que não seja revogada a actual regulamentação, não deixarão os srs. de importar abacaxis?

— Já recebi ordem de nossa casa para suspender todas as compras. Com o novo processo, experimentamos a remessa de duas partidas de frutas de S. Paulo, que são mais lenhosas, mais resistentes.

— Ha pouco tempo isso?

— Remetti uma partida em fins de maio e outra em junho. Foram desastrosos os resultados e, dahi, a resolução que me transmittiram. E fiz a embalalgem daquellas partidas com o maior cuidado, seleccionando os frutos, com sacrificio evidente dos plantadores. Mesmo assim, foi um desastre.

Antes de terminar pedimos ao sr. Cutino esclarecesse um ultimo ponto, referente á fiscalização official no porto de Buenos Aires: contentar-se-iam os argentinos com o nosso certificado biologico?

— Todas as partidas são examinadas por technicos, no porto de Buenos Aires, abrindo-se 10 a 15 caixas e remettendo-se uma para exames especiaes nos serviços biologicos.

— E são frequentes as condemnações?

— Até hoje, que eu saiba, não foi condemnada partida alguma.

Tinhamos já cansado muito o sr. Eduardo Cutino com o nosso interrogatorio. Retiramo-nos, gratissimos pela gentileza com que nos attendeu.

A silvicultura no Brasil

(Continuação)

Varios Estados do Brasil, assim como o governo federal, já estabeleceram pequenas estações experimentaes, onde as arvores, tanto nativas como exoticas, são submettidas a ensaio sob diversas condições e para differentes fins. O Jardim Botanico no Rio de Janeiro e o Serviço Florestal na Gavea, que fica proximo, constituem ambos um esplendido arboretum. Em Rezende, entre o Rio e São Paulo, existe outra estação florestal que conseguimos augmentar bastante e que deve fornecer amplo material para interessantes ensaios. Todas estas estações são projectos federaes. Entre os pontos mais importantes em que se mantêm projectos estaduaes, notam-se os seguintes: São Paulo, Campinas e Piracicaba, no Estado de São Paulo; Viçosa e Bello Horizonte, no Estado de Minas Geraes; Curityba, em Paraná; Porto Alegre, no Rio Grande do Sul, e Belém, no Estado do Pará.

O maior trabalho de florestamento feito no Brasil, é effectivamente, um dos projectos mais interessantes feitos nesse sentido em qualquer parte, é o realizado pela Estrada de Ferro Paulista, sob a habil direcção do dr. Navarro de Andrade. As grandes e bellas plantações de eucalypto por elle organizadas, compostas de mais de 60 especies, representam não só um grande proveito para a companhia senão tambem uma valiosa experiencia para fins de demonstração. Os factos determinados por estas plantações do dr. Andrade serão de immenso valor para milhares de plantadores em toda a região campestre do sul-central do Brasil.

Convem ter presente que virtualmente todo o carvão usado no Brasil é importado da Inglaterra, e que ainda não foram exploradas quaesquer jazidas petroliferas no paiz, portanto o combustivel utilizado pelas fabricas e em grande parte pelas estradas de ferro, é á lenha, cujo consumo em toda a parte do paiz é enorme, tanto na fórma propriamente de lenha como na de carvão. Patenteia-se, pois, claramente a necessidade de se estabelecerem pequenas plantações de arvores de rapido crescimento, adaptadas ao clima das differentes regiões e resistentes ás formigas e outros insectos.

Em um resumido artigo como este, é de todo impossivel entrar em considerações detalhadas quanto ao systema que mais se adapte ao variadissimo numero de typos florestaes, existentes sob condições climatologicas diversas, em tão vasto paiz.

O que mais urge no momento actual é a organização de uma industria madeireira lucrativa, o que não seria difficil uma vez que houvesse para isso legislação favoravel, padronização dos productos, estabelecimento de uma nomenclatura uniforme e medida, segundo as quaes se mantivesse um razoavel systema de inspecção. Durante algum tempo o trabalho terá que seguir a linha de menor resistencia, até que se torne possivel organizal-o de accordo com methodos modernos e aperfeiçoados. Pela maior parte, nas florestas de composição mais heterogenea, será necessario empregar por systema de corte selectivo. Não obstante, observei no Valle do Amazonas muitos tractos cobertos de madeiras magnificas que se compunham quasi que em sua totalidade de "especies commerciaveis" cuja extracção seria tão facil como a das nossas madeiras rijas do sul.

A silvicultura no Brasil no momento actual é questão, principalmente, de organizar florestas nacionaes e salvaguardal-as contra a "lavoura incendiaria". Iniciado que fôr o povoamento do Valle do Amazonas, haverá sempre o perigo de que as suas florestas venham a padecer a mesma sorte que as magnificas florestas do éste do Brasil, onde prevalecia o antigo e pessimo systema de metter fogo todos os annos em uma área florestal de varios acres. Depois de destruida a capa florestal cultivava-se o terreno durante um anno ou dois, passando-se logo em seguida a uma nova área, processo esse que resultou na destruição de muitos milhares de acres das mais preciosas madeiras no mundo. Por esse motivo instei pelo estabelecimento de florestas federaes e estaduaes e para esse fim esbocei um bom numero de projectos em certas partes da bacia amazonica em que existem as melhores florestas. Em taes áreas as florestas serão protegidas contra a destruição, sendo prohibido ahi o povoamento.

Em grande parte da região florestal do Brasil, os sub-productos da floresta são tão importantes quanto a propria madeira. Provavelmente não ha paiz algum no mundo em que esses sub-productos florestaes sejam tão abundantes, tão variados e tão valiosos como no Brasil. De entre elles mencionarei apenas alguns dos mais importantes.

(Continúa)

Secção Economica do DIARIO CARIOCA
DIRECÇÃO: F. J. TEIXEIRA LEITE

Diario Economico

INFORMAÇÕES FINANCEIRAS E COMMERCIAES

CAMBIO

O mercado de cambio, abriu, hontem, em condições menos accessiveis e calmo.

Declarou o Banco do Brasil sacar a 4 39|256 d. e comprava a 4 7|32 d, nessas condições ficou o mercado no primeiro fechamento.

Na reabertura, apresentou-se, aquelle mercado inalterado e nessas condições fechou.

AFFIXOU AQUELLE BANCO A SEGUINTE TABELLA OFFICIAL

Praças	A' 90 div Abert.	Reabert
Londres	4 39|256	—
Libra	57$798	—
	A' vista	
Londres	4 1|8	—
Libra ..	58$181	—
N. York ..	12$420	—
Suissa ..	3$365	—
Allemanha ..	4$150	—
Hespanha ..	1$450	—
Portugal ..	$545	—
Italia ..	$915	—
Belgica ..	2$170	—
Paris ..	$700	—
Montevidéo ..	7$000	—
B. Aires ..	4$390	—
Cabogrammas:		
Londres ..	4 7|64	—
Libra ..	58$403	—

COMPRAVA COBERTURAS NAS SEGUINTES TAXAS:

Londres ..	4 7|32	—
Libra ..	56$380	—
N. York ..	12$060	—
Italia ..	$860	—
Allemanha ..	3$960	—
Italia ..	$665	—
Praças	A' vista	
Londres ..	4 49|256	—
Libra ..	57$280	—
Nova York ..	12$160	—
Paris ..	$670	—
Italia ..	$870	—
Allemanha ..	3$940	—
Praças	Cabog.	
Londres ..	4 45|256	—
Libra ..	57$480	—
N. York ..	12$210	—

OS VALES OURO

O Banco do Brasil emittiu, os cheques-ouro, hoje, para a Alfandega a razão de 6$785, papel por 1$000 ouro e cotou o dollar cheque a 12$420.

CAMARA SYNDICAL
"Curso official de cambio e moeda metallica"

	A' 90 d/v.
Londres ..	4 39|256
Libra ..	57$778.683
	A' vista
Libra ..	58$336.966
Londres ..	4 31|256
Suissa ..	3$365
Hollanda ..	7$020
Paris ..	$700
Japão ..	3$660
Allemanha ..	4$150
Hespanha ..	1$450
Belgica, ouro ..	2$420
Belgica, papel ..	—
B. Aires ..	4$450
Italia ..	$915
Montevidéo ..	7$000
Nova York ..	12$420
Canadá ..	—
Portugal ..	$547
Extremas:	
Bancario ..	4 39|256

MOEDAS

Libra, ouro ..	10$000
Lira, papel ..	1$080
Escudo, papel ..	$670
Peso arg., papel ..	4$400
Peseta, papel ..	1$860

CAMBIO NO EXTERIOR

Abertura de Londres — Sobre Nova York, 4.45.50 Allemanha 8.25; Italia, 63.12; Suissa .... 17.23; Hespanha, 39.97; Belgica, 23.88 centimos por libra.

— Intermediaria de Londres Sobre N. York, 4.61; Allemanha, 13.97; Paris, 85.20; Suissa 17.21; Hollanda, 8.25; Hespanha, 39.93; Italia, 63.20; Belgica, 23.94 centimos por libra

— Fechamento de Londres — Sobre Londres, 4,59; Allemanha, 13.97; Paris, 85.20; Hollanda, 8.25; Suissa, 17.23; Hespanha, 39.95; Italia, 63.12; e Belgica, 23.90; dollares por libra.

— Abertura de Nova York — bre Londres, 4.50.50; Allemanha, 33.62; Paris, 5.40; Hollanda, 54.00; Suissa, 26.20; Hespanha, 11.54; Italia, 19.55; e gica, 19.64 dollares por libra.

— Intermediaria de N. York. — Sobre Londres, 4.53.75; Allemanha, 33.62; Paris, 5.34; Suissa, 26.40; Holanda, 55.05; Hespanha, 11.49; Italia, 7.19; e Belgica 19.40, centimos por libra.

Bolsa de Titulos

Regulou o mercado de Titulos, hontem, sem maior actividade e calmo.

Os negocios realizados foram de somenos importancia, tendo ficado as apolices da União em posição accessivel.

As acções de Bancos não tiveram movimento apreciavel, cotando-se os diversos titulos tambem em attitude muito estacionario, quanto aos preços e quanto aos negocios.

ULTIMOS LANCES
Apolices geraes

	Vend.	Comp.
Obrigações do Thesouro 1.921 ..	—	1:014$
Ditas (1930) ..	999$000	997$
Ditas Ferroviarias.	1:012$000	1:006$000
viarias. .	1:010$	1:006$
Ditas Rodoviarias ..	—	—
Emp. de 1903	—	890$000
Uniform., de 1:000$ ..	890$000	880$000
Div. Emissões nominal ..	892$000	886$000
Ditas port. ..	881$000	880$000
Rio (Popular)	103$000	102$000
Dit. do 1:000$ 5 % decreto n. 2.316	920$000	905$000
Ditas de 500$	—	425$000
Ditas de Minas Geraes, de 1:000$000 5 %, antigas	—	700$000
Ditas de Minas Geraes 5%, nom. ..	—	650$000
Ditas por ..	702$000	699$000
Ditas de 7 %, nom. ..	—	875$000
Ditas port.	880$000	870$000
Obrigações de Minas Geraes, 9% ..	1:024$	1:023$
Municipaes		
Ditas de 1906, port. ..	163$000	—
Ditas de 1914, port. ..	158$000	—
Ditas de 1917, port. ..	157$000	—
Ditas de 1920, port. ..	158$000	—
Ditas de 1931, port. ..	177$000	175$000
Decreto 1.535, (Lagôa) ..	178$000	175$000
Decreto de 1999, (Castello) ..	190$000	—
Decreto 1.933 (Lyra) ..	—	193$000
Decreto 3.264	176$000	176$000
Decreto 2.097	176$000	—
Decreto 1.662 (Av. Atlantica) ..	171$000	170$000
Dec. 1.623 ..	—	—
Decreto 2.339, 7% port. ..	—	173$000
Funccionis. ..	48$000	47$000
Bôa Vista ..	—	515$000
Mercantil ..	500$000	450$000
Mercantil ..	500$000	450$000
Portuguez, port. ..	79$000	—
Petropolitana	80$000	—
Prog. Industrial ..	90$000	85$000
Manuf. Fluminense ..	80$000	70$000
Esperança ..	220$000	—
Nova America ..	170$000	—
Continental ..	100$000	10$000
Comp. de Seguros Brasil Industrial. . . .	—	400$000
Confiança Industrial . .	20$000	—
Corcovado. .	50$000	40$000
America Fabril	—	180$000
Comp. de Estradas de Ferro		
Minas S. Jeronymo . .	119$000	118$000
Jardim Botanico, integ.	145$000	—
Companhias Diversas		
Docas de Santos, port...	—	235$000
Idem, nom...	—	235$000
Debentures		
Docas de Santos	190$000	189$500
Manufactora Fluminense	192$000	190$000
Progresso Industrial . .	—	100$000
Vitoria a Minas	50$000	—
Nova America	1:020$	—
Docas da Bahia	42$000	30$000
Matadouro Modelo . .	800$000	—
Cotonificio Gavea . . .	—	190$000
Progresso . .	—	136$000

VENDAS EFFECTUADAS HONTEM

Apolices Geraes

Uniformisada 5% 1 ..	885$000
Div. Emissões, nom. port. 10, 30, 30.. ..	890$000
Div. Emissões, nom. port. 2, 4, 5, 6, 10	
Div. Emissões, nom. 10, 970	880$000
Div. Emissões, nom. 20, 100, 100	881$000

Municipaes

Emp. 1906, port., 8	161$000
Emp. 1.906, port., 9, 20, 28, 30	162$000
Emp. 1.906, port., 50	157$000
Emp. 1.917, port. 7	156$000
Emp. 1.931, port. 50, 105, ...	175$000
Emp. 1.931, port. 10	177$000
Emp. 1.931, port., 5	178$000
Emp. 1.931, port., 1, 1, 1, 1, 1, 1, 1; 1; 1; 1; 1; 4; 1; 1; 1; 1. 1, ...	182$000
Decreto 3.264, port. 7% 6	176$000
Decreto 1.933, port. 8%, ex-juros 102 .	190$000
Estadoaes	
Rio 100$000. 4% 3 .	103$000
Rio 500$000 6%, nom. 27	315$000
Rio 500$000 6%, port 6	450$000
Minas. 1:000$000, 5% nom. (antgs.) 11	701$000
O. Minas, 1:000$000, 9%, 20, 49	1:022$000
O. Minas, 1:000$000, 9% 2. 10 10, 18, 20, 20; 50; 50; 50; ..	1:023$000
Companhias:	
S. Mineira de Electricidade 598	200$000
Debentures	
Docas de Santos 100, 110	190$000

CAFE'

Esse mercado abriu e funccionou, hontem, mais enfraquecido, com as cotações em declinio sensivel e pouco trabalhado, uma vez que os compradores tornaram-se retraidos, na espectativa de melhores preços.

O typo 7 desceu ao preço de 9$800 por 10 kilos e venderam-se 1.850 saccas, na abertura e 1.738 a tarde, no total de 3.588, contra 3.876 do dia anterior. O mercado fechou, com tendencias desfavoraveis.

COTAÇÕES
Por 10 kilos

Typo 3.	11$000
Typo 4.	10$700
Typo 5.	10$400
Typo 6.	10$100
Typo 7.	9$800
Typo 8.	9$500
Pauta (10 a 10). . .	3$000
Pauta (10 a 16). . .	1$020
Imposto ouro, Minas. .	3$000
Idem, E. do Rio. . .	5$000

MOVIMENTO ESTATISTICO

Entradas	*Saccas*
Leopoldina:	
Minas.	2.693
Rio.	3.010
Total.	5.703
Maritima:	
Minas.	1.118
S. Paulo.	1.374
Rio.	60
Total	2.552
Regulador Espirito Santo	250
Reguladores de Minas.	524
Armazem do Departamento N. do Café.	600
Total.	9.629
Idem, anno passado	11.824
Desde o dia 1°. . . .	269.211
Média.	9.283
Idem, anno passado	283.776
Embarques	*Saccas*
America do Norte .	18.993
Europa.	4.585
Africa.	2.104
Asia.	376
Total.	26.058
Idem, anno passado	3.825
Desde o dia 1°. . .	298.007
Idem, anno passado.	256.328
Stock.	380.609
Menos consumo local do dia 29 . .	500
Total.	380.109
Café retirado do mercado pelo Departamento N. do Café, em 29-7-33 .	215
Total.	379.894
Café entregue como bonificação: 10 %	2.346
Total.	382.240
Café devolvido . . .	327
Existencia.	382.567
Idem, anno passado	318.006

MERCADO DE SANTOS

Entradas.	35.041
Desde o dia 1° . .	1.031.207
Média.	36.558
Idem, anno passado	Feriado
Embarques:	
Existencia para embarques.	1.357.909
Saidas.	34.443
Desde o dia 1.° . .	994.754
Idem, anno passado	Feriado
Existencia.	1.483 296
Idem, anno passado	Feriado
Preço, typo 4. . . .	13$000
Mercado: calmo.	
Vendas (a termo) .	

ASSUCAR

Regulou, hontem, o mercado de assucar, em condições pouco animadoras e destituido de importancia. Os negocios realizados foram pequenos visto que o movimento de procura era muito limitado. O mercado fechou, em attitude depreciavel.

MOVIMENTO ESTATISTICO

Entradas..	9.986
Saidas..	10.812
Stock..	35.246

COTAÇÕES POR 10 KILOS

B. crystal . .	50$000 a 51$000
Demerara. . .	44$000 a 45$000
Mascavo . .	Nominal

ALGODÃO

Esse mercado, estavel, ainda hontem, pouco trabalhado e com as cotações inalteradas, mas, em attitude desfavoravel.

O movimento realizado de negocios foi pequeno e o mercado fechou mal inspirado.

MOVIMENTO ESTATISTICO

Entrada..	520
Saidas..	144
Stock..	11.158

COTAÇÕES POR 10 KILOS

Fibra longa — Typo Seridó	
N. 3..	42$000 a 43$000
N. 4	41$000 a 42$000
Fibra média — Sertões	
N. 3..	40$000 a 41$000
N. 5..	37$000 a 38$000
Fibra média — Ceará	
N. 3..	Nominal
N. 5..	38$000 a 39$000
Fibra curta — Paulista	
N. 3..	36$000 a 37$000
N. 5..	37$000 a 38$000
Fibra curta — Mattas	
N. 3..	35$000 a 36$000
N. 5..	33$000 a 34$000

Carnes verdes

No entreposto de São Diogo, vigoraram, hontem, as tabellas seguintes:

Vitella de..	1$200 a 1$300
Suino de..	2$100 a 2$100
Rzes de..	$960 a 1$040
Ovinos de..	

Movimento de vapores

ESPERADOS
Nacionaes e estrangeiros

DOS ESTADOS UNIDOS	
N. York e esc., "Am. Legion"	4
Nova York, e esc., "Eastern Prince"	11
DA EUROPA	
Stockholmo e esc., "Valparaiso"	1
Hamburgo e esc., "Bagé"..	4
Marselha e esc., "Campana"	4
Londres e esc., "Lautaro"..	4
Hamburgo e esc., "Hespanha"	4
Hamburgo e esc., "Munden"	7
Londres e esc., "Almeda Star"	7
Londres e esc., "High Patriot"	7
DO RIO DA PRATA, ETC.	
R. da Prata, "H. Princess"	1
R. da Prata, "Princesa" ..	1
R. da Prata, "Andalucia Star"	1
R. da Prata, "Vigo"	1
R. da Prata, "Pan America"	3
R. da Prata, "San Francisco"	3
R. da Prata, "Alsina"	7
R. da Prata, "Flandria" ..	8
POR CABOTAGEM	
Recife e esc., "Bocaina" ..	1
P. do Sul, "Campinas"	3
Belém e esc., "Almte. Jaceguay"	3
P. do Sul, Serra Negra"..	6

VAPORES A SAIR
Nacionaes e estrangeiros

PARA OS ESTADOS UNIDOS	
N. York e esc., "Bonheur"	2
N. York e esc., "Alegrete"	2
N. York e esc., "Pan America"	3
N. York e esc. "Mandu" ..	4
N. York e esc., "Southern Prince"	10
N. Orleans e esc., "Barbacena"	14
Nova York e esc., "Eastern Prince"	24
PARA A EUROPA	
Londres e esc., "High Princess"	1
Liverpool e esc., "Princeza"	1
Londres e esc., "Andalucia Star"	1
Hamburgo e esc., "Vigo"..	1
Finlandia e esc., "S. Francisco"	3
Marselha e esc., "Alsina"..	7
Amsterdam e esc. "Flandria"	8
Trieste e esc. "Neptunia".	9
Hamburgo e esc. "Gen. Osorio"	9
Hamburgo e esc., "Cap Arcona"	12
Antuerpia e esc., "Indier"	13
Liverpool e esc., "Delambre"	12
Finlandia e esc., "Marcator"	13
Southampton e esc., "Arlanza"	13
Rotterdam e esc., "Alcyone"	14
PARA O RIO DA PRATA, ETC.	
R. da Prata, "Valparaiso"..	1
R. da Prata, "B. Aires Maru"	1
R. da Prata "Pascony" ..	2
R. da Prata, "Am. Legion"	4
R. da Prata, "Campana" ..	4
R. da Prata, "Espana" ..	4
P. do Pacifico, "Lautaro"..	4
R. da Prata "Olympier"..	6
P. do Pacifico", "Mindeu"..	7
R. da Prata, "Alm. Star"..	7
R. da Prata "High Patriot"	7
R. da Prata "Comte Biancamano"	8
R. da Prata, "Gen. Artigas"	10
Japão (via cabo) "Ariona Maru"	11
R. da Prata "Eastern Prince"	11
R. da Prata, "Asturias" ..	13
R. da Prata, "Zeelandia" ..	14
R. da Prata, "Belle Isle"..	14
POR CABOTAGEM	
Laguna e esc., "Anna" ..	1
Penedo e esc., "Miranda" ..	1
Cabedello e esc., "Itapura",	1
Areia Branca e esc., "Taquary"	1
P. do Sul "Tres de Outubro"	2
P. do Sul "Aratimbó" ..	2
Areia Branca", "Campeiro"	2
P. do Sul, "Comte. Alcidio"	2
Portos do Sul. "Itaperuna"	2
P. do Sul, "Portugal" ...	3

Serviço Aereo

Aviões da	Ch.	Sah.
Condor, P. Alegre . .	—	1
Panair, B. Aires . .	2	3
Condor, Natal . . .	3	3
Aeropostale, B Aires.	4	4
Condor, P. Alegre . .	—	4
Panair, E. Unidos .	4	5
Aeropostale, Europa .	5	5
Condor, P. Alegre .	—	8
Panair, B. Aires . .	9	10

INSPECTORIA DO TRAFEGO

INFRACÇÕES DO REGULAMENTO DE VEHICULOS

Angariar passageiros: — P. 2359.

Contra mão de direcção: — P. 3100 — C. 306 — 4221 — Omnibus 122.

Desobediencia ao signal e para ser fiscalizado: — P. 2091 — 3093 — 3359 — 3008 — 5064 — 5399 — 6835 — 7058 — 7307 — 8410 — 10210 — 10402 — 11383 — 12341 — 13363 — 13390 — .. 14731 — 16030 — 16083 — 16122 — 15712 — 16775 — C. 1990 — Omnibus 205 — 506 — 507 — 550.

Decreto — 1959: — Caminhão, 231 e 509 — C. 290 — 2127 — 3023 — 4219 — 6832.

Descarga livre: — 4229 — .. . 11591.

Excesso de velocidade: — 2852 — 6695 — 11238 — 12445 — Om. 7 e 543.

Estacionar em lugar não permittido: — 7862 — 8197 — 11974 14783 — 15122 — 16164 — 1689 — 16712 C. 547 — 6313 — Omnibus, 18 — 306 — 350 — 388 — 414 — 493 — 543 — 544 — 555.

Interromper o transito: 15752 — C. 2617.

Não diminuir a marcha no cruzamento: — 701 — Omnibus 174.

Passar a frente de outros: — Omnibus, 89 — 100 — 100 — 115 — 124 — 141 — 215 — 273 — 285 286 — 289 — 297 — 324 — 362 — 385 — 396 — 399 — 412 — 413 — 414 — 415 — 417 — 461.

Retardar a marcha: — Omnibus, 39 — 230 — 43 — 65 — 90 — 112 — 131 — 141 — 150 — 183 — 194 — 306 — 318 — 442 — 444 517 — 543 — 548 — 544 — 13243.

Falta de attenção e cautela — 4232 — 5064 — 6754 — 6962 — 9233 — C. 2097 — Bonde 94, reg. 783 — Bonde, reg. 3765 — Omnibus 98.

Fila dupla: — Omnibus 428.

Vazamento de oleo — C. 1363.

Desuniformisado: — 14.661.

Falta de documentos: Omnibus 226 — Mot. 302.

Falta de placa: — C. 253 — 1839 — 1897.

Falta de averbação de transferencia local: — 10191 — 13773.

Artigo 220: — P. 5531.

Falta de vidros: — P. 5000 — 5953 — C. 1267 — 1683.

Excesso de lotação: — Bycicleta, 1865 — 14681.

Excesso de fumaça: — Omnibus 85 e 492.

Falta de attenção: — Carroça 551 — P. 4606 — Omnibus 265.

Falta de matricula: — S. P. 79109 — S. P. 15538 — S. P. 1.410 — Caminhão, 377 — Tricicle, 64 — Exp. 2 — P. 875 — 1960 — 3306 — 6176 — 8455 — 8472 — 9027 — 10142 — 10873 — 11398 — 13080 — 13198 — 14097 — 15696 — 9112 — C. 140 — 1377 — 2602 — 2730 — 3219 — 6809 6854 — Motta 245.

Falta de carteira: — Carrocinha 731 — 736 — 1228 — Carrinho, 2405 — P. 921 — 1456 — 11018 — 14822 — 16652 — C. 4310 — Motta 16.

Banco Commercial do Estado de São Paulo

FUNDADO EM 1912

CAPITAL	100.000:000$000
CAPITAL REALIZADO	93.305 840$000
FUNDO DE RESERVA	54.000:000$000

BALANÇO EM 30 DE JUNHO DE 1933

Incluindo o movimento das filiaes e agencias

Séde:
SAO PAULO
Rua 1.° de Novembro n.° 50
Filiaes:
RIO DE JANEIRO
Rua 1.° de Março n.° 81
SANTOS
Rua 15 de Novembro, 111-117
Agencias:
Agudos
Amparo
Araçatuba
Araraquara
Assis
Atibaia
Avaré
Bauru'
Bebedouro
Biriguy
Botucatu'
Bragança
Campinas
Catanduva
Cruzeiro
Descalvado
Espirito Santo do Pinhal
Franca
Guaratinguetá
Igarapava
Ing. Uchôa
Itapetininga
Itabira
Itapolis
Itatiba
Itu'
Ituverava
Jaboticabal
Jahu'
Jundiahy
Limeira
Lins
Mogy-Mirim
Monte Alto
Olympia
Orlandia
Ourinhos
Penapolis
Piracicaba
Piraju'
Pirajuhy
Presidente Prudente
Promissão
Ribeirão Preto
Rio Claro
Rio Preto
Santa Adelia
Santa Cruz do Rio Pardo
S. Bernardo
S. Carlos
S. João da Boa Vista
S. José dos Campos
S. Manoel
S. Roque
S. Simão
Sorocaba
Taquaritinga
Tatuhy
Taubaté
Tieté

ACTIVO

Capital a realizar		6.694:160$000
Letras descontadas		170.574:600$620
Letras e effeitos a receber:		
Do interior ..	33.737:960$510	
Do exterior ..	2.277:992$700	36.015:953$210
Emprestimos em conta corrente		74.222:930$630
Valores caucionados ..	121.429:518$730	
Valores depositados .. .	266.535:162$500	
Caução da Directoria ...	150:000$000	388.114:681$230
Filiaes e agencias		34.514:485$420
Correspondentes no estrangeiro		181:999$480
Correspondentes no paiz		1.243:768$890
Titulos pertencentes ao Banco.		10.375:309$300
Predios de propriedade do Banco		24.454:488$310
Diversas contas		3.009:410$420
Caixa: Em moeda corrente e em deposito no Banco do Brasil e outros Bancos ..		89.001:995$340
		837.403:842$850

PASSIVO

Capital		100:000:000$000
Fundo de Reserva		54.000:000$000
Depositos em conta corrente:		
Com juros ..	168.113:684$890	
Sem juros ..	12.072:371$870	
A prazo fixo.	24.605:679$590	204.791:736$350
Titulos em caução e em deposito		387.964:681$230
Caução da Directoria		150:000$000
Credores por titulos em cobrança		36.015:953$210
Filiaes e agencias		42.072:520$500
Correspondentes no paiz e no estrangeiro		1.172:882$460
Letras a pagar		248.097$200
Diversas contas		5.198:322$360
Lucros e perdas		925:714$190
Dividendos não reclamados .		56:308$250
Porcentagem da Directoria ..		142:335$100
40.° dividendo de 10 % ao anno ou sejam 10$000 por acção integrada e 6$000 por acção com 60 % realizados		4.665:292$000
		837.403:842$850

S. E. ou O. — S. Paulo, 5 de Julho de 1933. — **Erasmo de Assumpção, Presidente. — J. M Whitaker,** Director-Supte. — **L. de Assumpção,** Gerente Geral.

DEMONSTRAÇÃO DA CONTA DE LUCROS E PERDAS EM 30 DE JUNHO DE 1933

DEBITO

Despesas geraes	1.105:601$540
Prejuizos verificados	1.047:073$690
Impostos	730:038$400
Honorarios da Directoria e C. Fiscal	70:200$000
Ordenados do pessoal	2.998:583$240
Caixa de Previdencia dos Empregados do Banco Commercial do E. de S. Paulo:	
Donativo	25:000$000
Porcentagem da Directoria: 3 % sobre 4.744:503$650, lucros liquidos deste semestre	142:335$100
40.° dividendo de 10 % ao anno, ou sejam 10$000 por acção integrada e 6$000 por acção com 60 % realizados	4.665:292$000
Saldo que passa para o semestre seguinte	925:714$190
	11.709:838$160

CREDITO

Saldo que passou em 31-12-1932	1.004:935$540
Juros de integralização	8:903$100
Lucros verificados durante o semestre deduzidos os juros que passam para o semestre seguinte	10.696:000$520
	11.709:838$160

S. E. ou O. — S. Paulo, 5 de Julho de 1933. — **J. G. Giciosa,** Contador.

Napoleão de Alencastro Guimarães — Depositario Judicial

RUA CANDELARIA, 80 — TELEPHONE: 3-3268.

LINHA RAPIDA DE PASSAGEIROS

NORTE

Campinas

(Não recebe passageiros)

Sairá quinta-feira, 3 de agosto, ás 10 horas, para:

BAHIA, Domingo
RECIFE, 3ª-feira
MACEIO', 6ª-feira

Proxima saida: Araranguá, em 10 de agosto.

SUL

Aratimbó

Sáe amanhã, 2 do corrente, ás 15 horas, para:

SANTOS, 5ª-feira
R. GRANDE, sabbado
PELOTAS, sabbado
P. ALEGRE, domingo

Proxima saida: Araraquara, em 9 de agosto.

PASSAGENS: — S. A. Martinelli — Av. Rio Branco 108 — Tel. 2-0800. — Exprinter — Av. Rio Branco n. 57 Tel. 4-2785 — S. A. V. L. — Av. Rio Branco 21 Tel. 3-0476.7

CARGUEIROS

NORTE

Campeiro

Sairá, em 6 do corrente, para:

Bahia Aracaju', Maceió, Recife, Cabedello, Natal, Aracaty, Ceará, Amarração, Parnahyba (via Amarração) Camocim, Areia Branca.

SUL

Portugal

Sairá, em 3 de agosto, para:

Santos, Rio Grande, Paranaguá Antonina e Porto Alegre.

CTE. CASTILHO

Sairá, em 6 de agosto, para:

Santos, S. Francisco, Paranaguá e Antonina.

PRAÇA E FRETES: — Affonso Silva — Tel. 4-1890 — Rua dos Mercadores n. 12 — Embarques do armazem. 11.

Os Jogos Bangú x S. Paulo e Fluminense x Palestra Serão Realizados Sabbado em Virtude da Grande Corrida Domingo no Jockey Club

FOOT-BALL

O Vasco obteve expressivo triumpho sobre o Santos, pela contagem de 4 x 0

O unico interestadual domingo ultimo, no campeonato de profissionaes foi jogado entre o nosso Vasco e o Santos, de São Paulo.

A equipe vascaina apresentava-se em optimas condições e a falha que se vinha notando em seu conjunto — a falta de arremattadores, foi sanada neste match e com vantagens.

Aliás, o triumpho obtido pelo bando cruzmaltino diz sufficientemente do preparo a que se tinham submettido os dirigidos de Welfare.

Por sete vezes balançaram as rêdes confiadas á guarda de Lovecchio, sendo que duas foram justamente annulladas, pois as condições em que se achavam os seus autores eram a de impedimento.

Quanto á outra, o 5º — Almir — achamos que o arbitro enganou-se.

O JOGO

Apesar da contagem final — 4 x 0, o Santos não foi um adversario fraco para o bando da rua Abilio.

A conquista de um tento parecia dar animo aos brancos que arremettiam em busca do arco Rey, em carregadas que ou morriam nos pés dos full-backs, ou iam ás mãos do arqueiro vascaino, ou terminavam na linha de fundo.

Essa combatividade constante obrigou os locaes a não "dormirem", e trabalharem durante os oitenta minutos da peleja.

OS QUADROS

VASCO — Rey; Tuica e Italia; Tinoco, Fausto e Gringo; Orlando, (depois Bahianinho), Almir (depois Orlando), Quarenta (depois Almir), Carniero e Carreiro.

SANTOS — Lovecchio; Arlindo e Garcia; Bisoce, Money (Dino no 2º tempo) e Abreu; Victor, Camarão, Raul, Giby e Logu'.

Difficil é salientar-se no bando vencedor, qual a principal figura. E isto porque, todos trabalharam em pról do triumpho que lhes coroou os esforços. Attendendo-se porém, as "performances" até então apresentadas, pode-se dizer que "onze" vascaino Tuica, Fausto e Rey muito produziram.

Na esquadra santista, quatro homens nos agradaram: Bisoca, a alma do conjunto; Logu, Arlindo e Garcia. Os demais se bem que esforçados, não emprestaram ao conjunto o jogo que certamente, diminuiria a contagem.

O JUIZ

Actuou o sr. Sylvio Lagreca. S. s. procurou dirigir o encontro de maneira imparcial. As annullações que fez, excepção de uma, foram justissimas e dahi discordarmos dos apupos de que foi alvo. Foi um bom juiz.

OS GOALS

Carreirinho — 15.52 — Com sete minutos de jogo, Carreirinho recebeu passe de Carnieri. Fechando pela extrema, burlou Arlindo e proximo ao arco shootou rasteiro no canto direito, quando Lovecchio, indo ao seu encontro tentava arrebatar-lhe o balão. Era o

1º GOAL DO VASCO

Carnieri — 16.00 — Oito minutos após o feito de Carreirinho, o Vasco atacou por sua ala direita. Na area, Almir shootou, tendo Bisoca defendido com a cabeça. Carnieri recebendo o balão, emendou-o no ar e a bola penetrou no arco santista no canto esquerdo. Foi assim conquistado o

2º GOAL DO VASCO

Bahianinho — 16.57 — No segundo tempo, já haviam decorridos vinte e dois minutos de jogo, quando um centro de Bahianinho originou uma "rolée" frente ao goal santista. A bola andou de pé em pé, até que Bahianinho a mandou ás rêdes, conquistando o

3º GOAL DO VASCO

Orlando — 16.58 — A assistencia ainda applaudia o feito do "mignon" ponteiro vascaino, quando Orlando recebendo um passe de Almir, investiu e correu e provocou nova confusão ás portas de Lovecchio. A bola após innumeras tentativas é desviada para a esquerda. Orlando que se havia deslocado, emenda e encerra a contagem do segundo tempo, fazendo o

4º E ULTIMO GOAL DO VASCO

A PRELIMINAR

Jogada entre os quadros de aspirantes do Vasco e do Bangu', terminou com a victoria daquelles por 3 x 1.

Sub-liga

Diante foram as pelejas realizadas domingo ultimo, na sub-liga carioca, chegando os litigantes a estes resultados:

Madureira 4 x Bandeirantes 0.

Dei Castilho 3 x Edison 0.

Amea

As ultimas pelejas do campeonato ameano offereceram os seguintes scores:

Mavillis, 3 x Portugueza, 3.

Engenho de Dentro, 2 x Olaria, 1.

Cocotá, 4 x River, 2.

Na segunda divisão as contagens foram estas:

UNIÃO x ANCHIETA — Primeiros quadros: vencedor, Anchieta, de 3x2. Segundos quadros: vencedor, União, de 2x1.

ARGENTINO x A. SUBURBANO — Primeiros quadros: vencedor, America Suburbano, 2x1. Segundos quadros: vencedor, Argentino, 4x1.

MUNICIPAL x JARDIM — Este jogo deveria realizar-se no campo do Municipal, na Estrada do Norte, mas os quadros do Municipal não compareceram, vencendo desse modo o Jardim, W. O.

Em São Paulo

O CORINTHIANS FEZ A PORTUGUEZA PERDER O TITULO DE INVICTO

S. PAULO, (Especial para o DIARIO CARIOCA) — Revestiu-se de grande brilho a disputa do jogo entre os dois fortes quadros da Portugueza e do Corinthians, realizado no campo da rua Cesario Ramalho. Todos que assistiram o grande encontro difficilmente poderiam calcular que a Portugueza seria abatida pelo Corinthians em seu proprio campo.

O jogo foi incontestavelmente rico de technica devido a actuação dos dois quadros que se esforçaram leoninamente para a conquista da victoria.

Lamentamos aqui o gesto de um director corinthiano que entrando no campo ordenou aos jogadores que puzessem a bola fóra constantemente com o fim de se inutilizar muito tempo de combate.

O Corinthians venceu porque os seus elementos jogaram com mais enthusiasmo, dispostos a lutar com todos os recursos possiveis pela conquista da victoria numa partida memoravel.

Todos os elementos actuaram magnificamente.

A esquerda do alvi-negro destacou-se bastante concorrendo de um modo invulgar para a victoria.

Na Portugueza fomos encontrar um ponto fraco nos seus dois médios de ala que ajudaram muito pouco Brandão dando um auxilio fraco á linha de ataque que esteve num dos seus dias infelizes principalmente nos arremates finaes. Basta se dizer que perderam duas magnificas opportunidades no primeiro tempo e duas no segundo exclusivamente por falta de calma.

Batataes, guardião da Portugueza, esteve á altura da fama que gosa nos nossos meios sportivos da capital, pois praticou durante todo o encontro quatro defesas. Neves esteve muito superior a Machado. Na linha média salvou-se apenas Brandão.

Decorreu quasi todo o primeiro tempo sem que nenhum dos contendores houvesse aberto a contagem até que numa de suas investidas Mamede, do Corinthians, apoiado na linha média, finta Machado e passa a Zuza que marca o primeiro e unico ponto para os seus.

O segundo tempo decorreu com jogadas revesadas, terminando a partida pela victoria do Corinthians de 1x0.

O arbitro da partida foi o sr. Algemiro Ballio, que teve optima actuação.

No jogo secundario venceu a Portugueza pela contagem de 3x1.

Os quadros eram os seguintes:

PORTUGUEZA — Batataes; Neves e Machado; Albino (depois Rogerio), Brandão e Rogerio; Samy, Nico, Nabor, Alberto e Luna.

CORINTHIANS — Onça; Raul e Segala; Brito, Mello e Carlos; Carlinhos, Bahianinho, Mamede (depois Gambinha), Zuza e Rato.

O PALESTRA DERROTOU O YPIRANGA POR 2 X 1

S. PAULO, 30 (Especial para o DIARIO CARIOCA). — Em proseguimento do campeonato da divisão de profissionaes promovido pela Apea, defrontaram-se hoje, perante numerosa assistencia, os quadros representativos do Palestra Italia e C. A. Ypiranga.

O Palestra por muitas vezes dominou a situação, demonstrando technica superior a do adversario.

O juiz por varias vezes advertiu os jogadores sobre o jogo violento. Sendo a partida interrompida innumeras vezes para que as repetidas faltas fossem cobradas.

No quadro do Palestra todos agiram a contento.

O quadro alvi-negro agiu tambem em egualdade, porém a sua linha atacante foi infeliz. Rato no arco foi uma grande barreira para os palestrinos que a todo o momento viam frustrada a sua victoria, por brilhantes defesas do guardião ypiranguista.

Iniciada á partida sob as ordens do juiz Haroldo Dias da Motta, da Liga Carioca de Football, o Palestra ataca sem resultado. Novo ataque e Rato pratica boa defesa. Armandinho cobra uma falta mas Tito devolve o balão para o centro do campo; esse mesmo jogador desfere forte pelotaço e Nascimento encaixa. Dula machuca-se, sendo o jogo suspenso por alguns instantes. Novamente o Ypiranga ataca e Mello entra em Nascimento, que tambem fica contundido. O jogo prosegue com alguma violencia de ambas as partes. Lara e Armandinho empenham-se pela abertura da contagem. Ataque do alvi-negro obriga Junqueira a movimentar-se.

Só nos derradeiros minutos da parte inicial registra-se perigoso ataque do Palestra. Mello choca-se violentamente com Avelino sobre a linha de limite da area perigosa, quando o juiz accusa pena maxima contra o Ypiranga. Tunga encarregado de bater o tiro livre, conquistou dessa forma para os seus o primeiro ponto. Mais alguns minutos com o jogo no centro do campo termina o primeiro meio tempo pela contagem de 1 x 0.

O Ypiranga reinicia o segundo meio tempo atacando logo pelo centro sem resultado. Novo ataque. Junqueira manda a escantelo. Figueiredo cobra o tiro e Carnera afasta o perigo. Registram-se novas incursões do Palestra, que a defesa contraria desfaz com precisão. Carnera commette falta, que é cobrada sem resultado. As faltas multiplicam-se e o jogo é suspenso a todo o momento. Nessa altura o Palestra exerce fraco dominio sobre o seu antagonista. Decorridos já dez minutos dessa parte do jogo o Ypiranga carrega. Figueiredo desfere forte pelotaço e quando a esphera a cruzar frente ao posto de Nascimento, Chiquito entra e empurra o couro para o fundo da rêde. Era o empate.

Novo ataque dos ypiranguistas desfeito por Junqueira.

Dois minutos após ao empate, Sandro apossando-se do balão corre para a méta contraria, após fintar os zagueiros, conquistando o segundo ponto palestrino, o da victoria.

O Ypiranga tenta varias vezes, porém a acção dos zagueiros contrarios é precisa. Ataqdes revesados. Paulino tenta uma investida ao posto de Nascimento, o que não consegue. Lara shoota de 20 jardas e a pelota choca-se com a trave. O Palestra ataca. Os ultimos minutos são disputados com nitida vantagem palestrina, que no emtanto não conseguiu alterar a contagem, terminando o prelio com a sua victoria, por 2 x 1.

Os quadros foram os seguintes:

PALESTRA — Nascimento; Carnera e Junqueira; Tunga, Dula e Tuffy; Avelino, Sandro, Romeu (depois Gabardo), Lara e Armandinho.

YPIRANGA — Rato; Rovai (depois Miro) e Billé, Jorge e Americo; Figueiredo, Mello, Chiquito, Caetano e Paulinho.

Em Minas Geraes

OS RESULTADOS DA SEGUNDA RODADA DOS PROFISSIONAES MINEIROS

A segunda rodada do campeonato de profissionaes mineiros, offereceu estes resultados:

Athletico 2 x Tupynambá 1.
Villa Nova 3 x America 1.
Retiro 2 x Sport Club 1.

O Bomsuccesso actuando bem, venceu o Flamengo por 2 x 1

NO JOGO ENTRE AMADORES O RUBRO-NEGRO FOI O VENCEDOR POR 8 x 1

O estadio do Fluminense foi o local da pugna entre os quadros profissionaes do Bomsuccesso e Flamengo. A luta foi boa e ambos os disputantes agiram bem. A victoria dos suburbanos foi justa, pois actuaram com mais firmeza e com melhor technica. O juiz, sr. Solon Ribeiro agradou, actuando a contento.

Do quadro vencedor a maior figura foi Otto, que infelizmente soffreu um accidente, quebrando a perna, não actuando todo tempo. Emquanto jogou foi impecavel. Heitor, foi da defesa o melhor homem, supprindo a falha da ausencia de Otto. Os demais bons, sendo que no ataque Gradin foi a grande figura. Dos vencidos, Moysés, Amado, que substituiu Fernando e Roberto merecem destaque.

Os demais esforçados mas sem contrôle. Os goals do vencedor foram conquistados por Caldeira, sendo o do vencido de autoria de Varella.

O Flamenguinho completa hoje, o seu 3º anniversario

O Flamenguinho Athletico Club, completa hoje, o seu 3º anniversario. Esse veterano club, do bairro do Rio Comprido, foi fundado a 1º de agosto de 1930, pelo sr. Alberto Coelho da Rosa, com o concurso de uma pleiade de rapazes enthusiasmados e verdadeiros sportmen.

O Flamenguinho, ultimamente tem conquistado geraes sympathias dos moradores do bairro, que vêem nelle o unico club familiar ali existente, sendo o mesmo muito conceituado entre os seus co-irmãos.

Durante os dois primeiros annos, os directores, muito trabalharam pela existencia do club, e, a directoria actual, não tem poupado esforços na direcção do sympathico gremio que hoje conta com um futuro promissor.

E' elevado o numero de pessoas, inclusive moradores daquelle bairro, que procuram ingressar no club. Por esse motivo, já está deliberado a mudança do referido club, dependendo apenas de encontrar no bairro um predio em condições para a séde, onde os socios e suas exmas. familias, encontrarão os requisitos sociaes e sportivos.

Brevemente publicaremos o programma de festas que os directores vão promover em homenagem ao 3º anniversario.

O Flamenguinho tem em sua direcção a seguinte directoria: presidente, Manoel Martins; vice-presidente, Pio Galdino; 1º secretario, Diogenes Netto; 2º secretario, dr. Adhemar G. de Paiva; 1º thesoureiro, dr. Roberto de Souza Martins; 2º thesoureiro, João M. Motta; 1º procurador, Diomar Mattoso; 1º de syndicancia, Sebastião Araujo dos Santos; 2º de syndicancia, Lourival Guimarães; 1º, 2º e 3º conselheiros technicos, Eugenio Gomes, Luiz Thomé e Manoel Alves, respectivamente; commissão sportiva, os srs. Walter de Souza, Nelson Gonçalves e Manoel Novaes Coutinho; director de ping-pong, Manoel Rodrigues.

ESCOTISMO

A imprensa tem inserido em suas columnas lisonjeiras referencias á respeito da novel organização de Escoteiros Israelitas Macabbim, que conta actualmente menos de dois mezes de florescimento, com séde provisoria á rua Regente Feijó, 142, sobrado, — sobre o seu conjunto e o seu progresso; a disciplina e a ordem que imperam em absoluto no seu seio, em tão curto espaço de tempo.

Sem nenhuma ligação partidaria, e tocado simplesmente pelo espirito de curiosidade, despertou em mim um ardente desejo de visitar em dia inesperado a séde dos Escoteiros Israelitas Macabbim, e assim poder me certificar de perto, observando tudo em confronto com as merecidas e justas referencias com que tem coadjuvado a imprensa, mormente quando se trata de agremiação como a dos Escoteiros Macabbim.

Informado que os destemidos escoteiros iam se reunir sabbado passado, á noite, em sua séde, dirigi-me para lá, chegando precisamente ás 20 horas.

A minha presença na séde foi annunciada por um escoteiro que me conduziu desde a porta da entrada com todas as formalidades rituaes.

Em seguida fui recebido com muita amabilidade pelo sr. Isac Halat, instructor-technico dos Escoteiros Israelitas Macabbim, que nesse momento dava instrucções regulamentares aos valentes rapazes ali reunidos, formando um ambiente alegre e animado, ouvindo attentamente a palavra do seu instructor-technico.

Pela observação feita em quinze minutos de permanencia no seio da organização dos Escoteiros Israelitas Macabbim, pude constatar que em tudo excedeu a minha expectativa.

Todos os valorosos escoteiros tinham a resposta prompta á qualquer pergunta emanada do seu instructor-technico. Desembaraçados e decididos, os escoteiros, no auge do enthusiasmo, movimentavam-se heroicamente em obediencia á voz do commando.

A reunião dos prosperos escoteiros foi terminada com a entoação do Hymno Nacional e o applauso geral da assistencia que era numerosa.

Felicitei calorosamente o sr. Isac Halat, instructor-technico e o sr. Carlos Dana, figura de grande relevo, que mais contribuiu para a organização dos Escoteiros Israelitas Macabbim, vencendo galhardamente com a sua vontade ferrea todas as difficuldades e barreiras deparadas, alliada ao seu esforço ingente.

Parabens á federação dos Escoteiros do Brasil.

UM OBSERVADOR

Rio, 31-7-33.

Cêra?
Peça ao seu fornecedor
PRATES ou BRASILEIRA
são as melhores

NICTHEROY SPORTIVO

OS JOGOS DE DOMINGO — A FESTA NOCTURNA DE QUARTA-FEIRA — LEMOS, O ZAGUEIRO ALVI-ANIL FALA AO "DIARIO CARIOCA"

Lemos, o zagueiro do Canto do Rio

O campo da rua 1º de Maio foi o local da pugna entre o Ypiranga e o Nictheroyense, em disputa do campeonato da Anea.

A pugna foi renhida, conseguindo o Ypiranga fazer no primeiro tempo o unico ponto que lhe deu a victoria.

João José de Oliveira, director-technico do Byron

Na phase final registraram-se successivos ataques do Nictheroyense, sem nenhum resultado, embora a defesa do rubro-negro agisse um tanto indecisa, principalmente Herminio e Vidal.

O encontro entre os segundos quadros terminou empatado pelo score de 2 x 2.

Para a luta principal os dois quadros ficaram assim organizados:

YPIRANGA — Rigueira — Herminio e Albino — Everardo, Vidal e Dudu' — Otto, Reynaldo, Guerra, Lago e Calau.

NICTHEROYENSE — Carlos — Luiz e V. Boas — João, Garrafa e Nicanor — Dorinho, Chiquinho, Manoel, Fernandes e Oswaldo.

O FONSECA E O BYRON DIVIDIRAM OS LOUROS

A cancha do Fonseca foi o palco da batalha que se travou entre as fortes esquadras do Byron e o alvi-negro da Alameda.

Na prova secundaria, o quadro do technico da Anea saiu vencedor pela contagem minima, entretanto, na pugna principal empatou pelo score de 2 x 2.

Segundo nos informou influente paredro, possivelmente a inclusão do player Castro no bando do Fonseca provocará o recurso do Byron. A ser verdade, o alvi-negro perderá os pontos em favor do cruzmaltino.

A REUNIÃO NOCTURNA DE QUARTA-FEIRA

A direcção sportiva da Anea está preparando o "onze" da entidade, motivo por que fará realizar, na noite de amanhã, um rigoroso ensaio entre os quadros dos brancos e pretos.

Afim de escolher os componentes que vão figurar no seleccionado da cidade a enfrentar, dentro em breve, na cidade de Macahé o "onze" pertencente á entidade local.

O enthusiasmo que se nota entre os componentes dos dois scratchs levou-nos a ouvir um de seus elementos.

Eis o que nos disse Lemos, o sympathico zagueiro do Canto do Rio:

— Como sabe, fui convidado a integrar o quadro que vestirá a camisa azul.

Essa maneira que a direcção sportiva da Anea usou para seleccionar os elementos que vão constituir o scratch da cidade é deveras apreciavel, pois visa o dominio da justiça na citada escolha.

— Conhece a organização dos dois scratchs?

— Os dois teams, segundo ouvi de outros desportistas, provavelmente ficarão assim organizados:

Julico no arco, eu e Marianno de backs; Everardo, Visquini, Luiz, halves; Levy, Manoelzinho, Russo, Clovis e Calmon, no ataque, e assim formaremos o team que vestirá a camisa azul.

— Quanto a outra esquadra?

— O bando contrario usará camisas brancas e será constituido por Carlos no goal; Suzane e Baleiro na zaga; Elias, Vadinho e Lauro a linha media; emquanto que Oswaldo, Herminio, Bilu', Manteiga e Calau serão os deanteiros.

— Que acha dessa organização?

— Relativamente está boa, tendo-se em conta as provaveis substituições que possivelmente possam se registrar.

— Vencerá?

— Esse é o unico ponto sobre o qual não posso opinar. Espero o resultado como qualquer espectador, com a differença de que envidarei esforços para ver o meu bando sair victorioso.

— Não quizemos roubar-lhe mais tempo e deixamol-o satisfeito no estabelecimento da rua da Carioca, onde trabalha.

CASA RIVER

R.V.

Verdadeiro assombro no commercio de calçados.

Com trinta dias apenas, já foram vendidos 1.500 pares da nova marca de calçado R. V.

Fôrmas anatomicas, modelos exclusivos.

Qualidade garantida, confecção toda de 1.ª qualidade.

Preço maximo:

45$000

Façam uma visita ás exposições e procurem ver os calçados R. V. só na

CASA RIVER

Especialidade em chapéos, gravatas, lenços, ligas, luvas, cache-côl, etc.

Rua da Assembléa n. 44-46 — RIO.

DEPOIS DA GRIPPE
FORTIFIQUE OS PULMÕES
COM
PHYMATOSAN
CURANDO AS DORES DO PEITO
E DAS COSTAS
FRASCO POPULAR 2$500, no Rio

Liga Metropolitana

A ultima rodada do campeonato patrocinado pela Liga Metropolitana, offereceu estes resultados:

DIVISÃO EMMANUEL NERY

Bôa Vista x Viação Excelsior.
1º team — empate 1 x 1.
2º team — venceu o Viação Excelsior por 2 x 1.

Sporting Club do Brasil x Mauá.
1º team — venceu o Sporting C. do Brasil por 2 x 1. 2º team empate.

DIVISÃO BELFORT ROXO

Campo Grande x Deodoro.
1º team — Não terminou em virtude de um "sururu". A partida está empatada por 2 x 2. 2º team — Venceu o Campo Grande por 2 x 1.

Parames x Oriente.
1º team — Venceu o Oriente por 2 x 0. 2º team — Venceu o Oriente por 7 x 3.

Albano x Campinho.
1º team — Venceu o Albano por 3 x 1. 2º team — Venceu o Albano por 5 x 0.

DIVISÃO COELHO NETTO

Ramos x Sudan.
1º team — Venceu o Sudan por 3 x 1. 2º team — Empate 1 x 1.

Vasquinho x Enigma.
1º team — Venceu o Enigma por 3 x 1. 2º team — Venceu o Enigma por 4 x 2.

Ideal x Belisario Penna.
Em virtude de haver desintelligencia em ambos os quadros, a partida acima não terminou.
Está vencendo o Ideal por 2 x 1, em ambos os teams.

Vicente de Carvalho x Irajá.
1º team — Venceu o Irajá por 6 x 1. 2º team — Venceu o Vicente de Carvalho por 3 x 2.

Polidor habil para trabalhar em granito precisa-se á rua Carlos Seidl, 36.

Theatro Recreio
EMPRESA PINTO LTDA.

HOJE — A's 8 e 10 horas

A linda opereta que tomou conta do coração do Brasil

"A Canção Brasileira"

Libreto de Miguel Santos e Luiz Iglezias, com musica inspirada do maestro Henrique Vogeler.

Quinta-feira — A's 3 horas da tarde — Penultima "Matinée das Creanças" com a "A Canção Brasileira" — 50 % de abatimento nos preços das localidades. Distribuição de caramellos BUSI.

SEXTA-FEIRA, 4 — Festa Artistica do ("Tamborim") — Apollo Corrêa, com a "A Canção Brasileira" em duas sessões — Preços communs.

SABBADO, 5 — A's 4 horas da tarde — Ultima Matinée da Mocidade — Com a "A Canção Brasileira" — 50 % de abatimento nos preços das localidades.

DOMINGO — A's 3 horas da tarde — Ultima Matinée Chic dedicada ás Senhoras. — Com a "A Canção Brasileira"

SEGUNDA-FEIRA, 7 — Festival de Ida de Alencar — (O Rouxinol Paulista), que interpretará nessa noite, nas duas sessões o papel de "Canção" — Preços communs.

QUINTA-FEIRA, 10 — "Adeús" a "A Canção Brasileira" — Extraordinario programma para commemorar ás suas — 300 REPRESENTAÇÕES

SEXTA-FEIRA, 11 — Dar-se-á a "Avant-première" de

"MARIA"

Uma opereta Brasileirissima, bonita, deliciosa e sentimental que Viriato Corrêa escreveu e a Maestrina Francisca Gonzaga, musicou.

CASA DO CABOCLO
EMP. PASCHOAL SEGRETO
Direcção de DUQUE
Hoje — A's 4.15 — 8 e 9 1|2 horas
Vesperas das 300 representações de
ALMA DE CABOCLO
Um record nunca visto de agrado publico!
SEGUNDA-FEIRA — Primeiras da peça regional: PROMESSA de Ary Kerner.

LOURIVAL LOBO MONTENEGRO

Viuva e filhos, irmãos, cunhados e sobrinhos do querido LOURIVAL, fazem celebrar hoje, 1º de agosto, na egreja de São José, ás 9 horas, missa de setimo dia em suffragio de sua alma.

Ficarão muito gratos ás pessoas que quizerem comparecer, e pedem dispensa dos cumprimentos após o acto religioso.

Com os Ultimos Resultados o Bangú Continua a Frente :: :: do Campeonato Brasileiro de Profissionaes :: ::

Encerram-se Hoje as Inscripções Para a Maior -:- -:- Corrida Internacional da America do Sul -:- -:-

Serinhaem Venceu o Classico Antonio Prado Como Um Grande Pôtro

Seis classicos para productos já haviam sido disputados, este anno, no Hippodromo da Gavea. Em todos Zaga interferira e dos seis saira triumphadora actuando em qualquer delles como figura central, antes e durante o desenrolar da carreira. Ante-hontem a filha de Ousado não compareceu ao Classico Antonio Prado, em virtude de consideravel carga de nove kilos, que teria de supportar, mercê de seus tres anteriores triumphos nos premios Costa Ferraz, Barão de Piracicaba e Pereira Lima.

Uma physionomia differente portanto, foi a que teve o setimo classico destinado aos productos. Esperava-se que a inharmonia causada pela presença da invicta nos campos das provas em que vinha actuando fosse substituida por uma perfeita paridade de forças entre os competidores, todos considerados figuras secundarias da ultima geração.

Esta expectativa já porém, de algum modo frustrada. O estylo facil com que Serinhaem se impoz, ante-hontem, aos seus adversarios, foi quasi uma reproducção do estylo que Zaga vinha empregando nos classicos anteriores. Não houve mudança de aspecto. A' desproporção não succedeu, como esperavamos, o equilibrio. Veiu, de novo a desproporção. Serinhaem impoz-se como um grande potro como aquelle que servirá, entre nós, para obrigar Zaga a dizer quanto ella vale. Até então a potranca vinha apenas passeando. A grande qualidade de Serinhaem será pois, o futuro valorizador das performances da invicta. Dizemos, entre nós, porque em São Paulo existe um performer cujos meritos demonstrados até agora, são eguaes ou superiores, mesmo aos do producto pernambucano. Referimo-nos á Jacutinga, que no seu ultimo triumpho verificado na Moóca deixou Orleans a uma distancia inconcebivel. Quando outra utilidade não tivesse a vinda de Orleans á nossa capital, teria esta de demonstrar a que alturas pairam os meritos da filha de Miau. O modo por que o filho de Gloria Victis despediu, ante-hontem, Zinnia, Zumbaia, Zaz-Traz e Guayanaz, expressa bem o valor do animal, que em São Paulo o deixou a uns doze corpos.

Tocará pois, agora os limites do sensacional, o proximo confronto, na Moóca, de Zaga com Jacutinga, dada a capacidade extraordinaria, que, até agora, evidenciaram as duas potrancas.

Como dissemos Serinhaem se impoz de modo extraordinariamente facil. Acompanhou sempre Zinnia, para dominal-a de passagem no meio da recta e impor-se, no final por tres corpos a Orleans e por cinco, aquella filha de Peggy.

Zumbaia, que no dia da estréa de Serinhaem derrotara-o por dois corpos e meio, ficou, ante-hontem, a seis corpos do filho de Eagle Rock.

O handicap de fundo da reunião promettia mais esclarecimentos para o G. P. Brasil. Bosphore, um dos concurrentes de mais chance aos 300:000$, mais uma vez iria ser apresentado, em publico.

Como salientamos, no domingo, a derrota do filho de Colorado, na areia, não nos impressionaria caso se verificasse. Não se modificou, pois a alta conta em que o temos na grande carreira internacional de domingo.

Surpreendeu-nos até a desenvoltura ostentada pelo pupillo de Ernani de Freitas durante todo o percurso, cobert[...] como foi numa raia francamente hostil aos seus recursos. Na crença de que Myrthée desappareceria em carreira disputada nestas condições, não podemos deixar de assignalar o cavallo francez como o mais autorizado representante de sua coudelaria. Para avaliarmos quanto o filho de Colorado progrediu da sua estréa para cá, servimo-nos das duas performances de Belfort, que se iniciou nas pistas juntamente com o defensor da aquela ouro e costuras azues. Neste dia o filho de Adam's Apple precedeu Bosphore facilmente por dois corpos, para, ante-hontem terminar a uma distancia do filho de Colorado, que não cabe senão na expressão vaga, varios corpos.

1ª CARREIRA

388 Premio "Xerez" — Animaes argentinos de tres annos, sem victoria — Pesos da tabella — 1.300 metros — Premios: 5:000$, 1:000$000 e 250$000.

BONETE AZUL, masculino, alazão, 3 annos, Argentina, Sangue Azul e Biancaniene, do sr. J. Coimbra, 54 kilos, Reduzino de Freitas 1º
Vicentina, 52 kilos, W. Andrade 2º
Deliciosa, 53 kilos, I. de Souza 3º
La Malaguena, 52 kilos, T. Torilla 0
Lonca, 52 kilos, A. Henrique 0
Não correram: Double Zero e Milagrosa.

Ganho por cabeça; do segundo ao terceiro, cinco corpos.

Rateios: 15$200 em primeiro; dupla, 41$800; placés: Bonete Azul, 12$900; Vicentina, 15$000.

Tempo: 82 3|5.

Total das apostas, 12:410$.

Treinador: Francisco Barroso.

Importador: Fernando Barroso.

RATEIOS EVENTUAES

1-1 Deliciosa . .	84	55$200
2-2 Louca . . .	90	45$100
(4 Vicentina . .	96	42$300
3 |		
(5 La Malaquena	6	677$300
4-6 Bonete Azul .	304	15$200
Total	580	
12	79	60$800
13	91	52$800
14	139	34$500
23	42	114$400
24	125	38$400
33	10	480$200
34	115	41$800

Vicentina, collocada pelo lado da cerca, appareceu com vantagem, quando o starter deu saida aos cinco concurrentes do premio "Xerez" Nas proximidades da curva, Bonete Azul foi juntar-se á ponteira, apparecendo Vicentina ainda com ligeira vantagem, ao entrar na recta. A filha de Vicereine resistiu até ao final ás investidas do seu temivel adversario, que veiu a dominal-a somente em cima do disco pela differença insignificante de cabeça.

2ª CARREIRA

389 Premio "Yéa" — Animaes de quatro annos e mais idade — Pesos especiaes — 1.500 metros — Premios: 3:000$, 600$, e 150$.

KING KONG, masc., castanho, 5 annos, Rio de Janeiro, Constantine e Velleda da sra. d. Maria Assumpção, 52 kilos, Armando Rosa 1º
Farceur, 56 ks., D. Suarez 2º
Plume Dorée, 53 ks., J. Canales 3º
Jundia' 51 ks., B. Cruz Junior 0
Jaguaré , 51., A. Silva 0
Weston, 53|50 ks., M. Medina, apr. 0

Ganho por palheta; do 2º ao 3º, tres corpos.

Rateios: 19$000 em 1º; dupla 27$700; placés: King Kong .. . 12$100; Farceur 12$900.

Tempo: 96" 3|5.

Total das apostas: 23:330$000.

Criador: Alfredo da Silva Rocha.

Treinador: Claudio Rosa.

RATEIOS EVENTUAES

1—1 Bing Kong .	432	10$000
2—2 Jaguaré ..	111	74$200
3—3 P. Dorée ..	133	61$900
4—4 Jundiá .. .	93	38$600
(5 Farceur ..	212	38$800
5 |		
(6 Weston	49	163$100
Totala	1.030	
12	149	61$100
13	114	79$900
14	145	62$800
15	328	27$700
23	47	193$800
24	42	216$900
25	79	115$300
34	36	253$100
35	94	07$000
45	67	146$000
55	38	230$800
Total	1.139	

Poucos metros após a partida, Farceur passou por Jundiá, que havia apparecido em primeiro, na ponta, e na frente veio até a tribuna dos socios, quando King Kong deu-lhe alcance. O pilotado de Suarez não deixou, porém, dominar-se com facilidade, oppondo tenaz resistencia ao ex-Macapá, cujo triumpho veio verificar-se por differença insignificante. Plume Dorée deu impressão no final, collocando-se a tres corpos do cavallo uruguayo.

3ª CARREIRA

390 Premio Classico "Antonio Prado" — Animaes nacionaes de tres annos — Pesos da tabella — 1.600 metros — Premios: 12:000$, 2:400$ e 600$.

SERINHAEM, masc., castanho, 3 annos, Pernambuco, Eagle Rock e Lines Girl, do sr. Frederico J. Lundgren, 54 kilos, Andrés Molina.. .. .. 1º
Orleans, 54 kilos, R. Sepulveda.. .. .. 2º
Zinnia, 52 kilos, J. Canales 3º
Zumbaia, 52 kilos, M. Margot.. .. .. 4º
Zaz Traz, 54 kilos, J. Salfate.. 0
Guayanaz, 54 kilos, I. de Souza.. 0
Zero, 54 kilos, E. Gonçalves 0
Ticket, 54 kilos, L. Ferreira 0

Ganho por tres corpos; do 2º ao 3º dois corpos.

Rateios: 15$200 em 1º; dupla 72$200; placés: Serinhaem-Guayanaz 12$500; Orleans 50$500

Tempo: 99" 4|5.

Total das apostas: 39:890$000.

Criador: o proprietario.

Treinador: José Lourenço.

RATEIOS EVENTUAES

1—1 Serinhaem-Guayanaz	900	15$200
(2 Orleans. .	49	280$000
2 |		
(3 Zumbaia .	139	98$700
(4 Zero.. ..	48	285$800
3 |		
(5 Ticket . .	17	807$000
4—6 Zaz Traz-Zinnia . . .	562	24$400
Total..	1.715	
11..	120	134$800
12..	224	72$200
13..	95	170$300
14..	1.159	14$800
22..	16	1:011$500
23..	21	770$000
24..	204	79$300
33..	2	8:092$000
34..	74	218$700
44..	108	149$800
Total	2.023	

Zinnia encarregou-se de leaderar seus sete adversarios do Classico Antonio Prado, livrando mais de dois corpos sobre Serinhaem, que se postou na segunda collocação. No fim da curva Serinhaem approximou-se mais da filha de Peggy, emparelhando a sua linha mais ou menos á altura das tribunas geraes. Dahi em deante o potro pernambucano veiu fazendo cada vez mais amplo o seu dominio, montando no final a tres corpos a differença que o separou de Orleans, que depois de dominar Zinnia, tocado com impetuosidade, foi ao encalço do ponteiro. Não fez, comtudo, mais do que approximar-se tres corpos do filho de Eagle Rock, deixando a dois Zinnia, que foi terceira, muito proxima de Zumbaia.

4ª CARREIRA

391 Premio "Dictador" — Animaes sem victoria em prova classica — Handicap — 1.600 metros — Premios: 4:00$, 800$ e 200$000.

RITUAL, masc., castanho, 5 annos, Argentina, Remanso e Pelegrina, do sr. Franklin Maia, 54 kilos, Domingo Suarez.. .. .. .. 1º
Libertino, 50|51 kilos, I. de Souza.. .. .. 2º
O. K., 48 kilos, W. Cunha, aprendiz.. .. .. 3º
Mani, 50 ks., A. Silva.. 0
Catiguá, 56 ks., R. de Freitas 0
El Polaco, 54|55 kilos, C. Gomes.. 0
Verdun, 50 ks., J. Canales 0
Aveiro, 55 ks., B. Cruz Junior.. 0
Palopasvos, 48 kilos, L. de Souza.. 0
Roulien, 53 kilos, C. Morgado, aprendiz.. 0

Não correu: Palhacito.

Ganho por cabeça; do 2º ao 3º, um corpo.

Rateios: 80$300, em 1º; dupla, 81$600; placés: Ritual, 19$300; Libertino, 18$100; O. K., 23$400

Tempo: 102" 3|5.

Total das apostas: 56:120$000.

Importador: Domingo Suarez.

Treinador: Arthur Fernandez

RATEIOS EVENTUAES

(1 Mani. . .	409	46$100
1 |		
(2 El Polaco	492	38$500
(3 Ritual . .	235	80$300
2—4 Catiguá. .	140	134$800
(6 Verdun. .	156	121$000
3 | Aveira. . .	91	207$000
(8 O. R. . .	220	85$700
(9 Libertino .	425	44$400
4 |10 Roulien .	29	631$000
(11 Palospavos	163	114$660
Total:	2360	
11	227	94$200
12	444	48$100
13	350	61$100
14	47	455$100
23	188	113$700
24	262	81$600
33	49	436$200
34	286	74$800
44	114	187$600
Total:	2674	

O. K. correu sempre na frente, seguido de Libertino, que, na recta, appropinquou-se bastante do ex-Vermiol Rios, mas para dominal-o apenas quando a carreira entrou a desenvolverse nas tribunas especiae. Já parecia assegurada a victoria de Libertino, quando Ritual violentamente tocado por Suarez e com o seu avance muito intelligentemente endereçado por uma opportuna brecha, veiu dominar o filho de Lomand pela differença de cabeça.

5ª CARREIRA

392 Premio "Pardal", Animaes de tres annos e mais idade — Handicap — 1.600 metros — Premios: 5:000$000, 1:000$ e 250$.

LUCTADOR, masc., zaino 4 annos, S. Paulo, Ciros e Chula, dos srs. E. A. de Assumpção, 50|51 ks. Reduzino de Freitas 1º
Manver, 56 ks., C. Gomes 2º
Foragido, 54 ks., S. Baptista 3º
Algarve, 55 ks., A. Silva .. 0
Arranha Céo, 56 ks., N. Pires, ap., ... 0

Não correu: Haya.

Ganho por um corpo e meio: do 2º ao 3º, cabeça.

Rateios: 23$300 em 1º, dupla 111$900; placés: Não houve.

Tempo: 102".

Total das apostas: 54:040$000

Criadores os proprietarios.

Treinador: Manoel Figueirôa.

RATEIOS EVENTUAES

2 Manver	245	91$400
3 Luctador	981	23$300
4 Luctador	[illegible]	[illegible]
4 Foragido .. .	264	84$900
5 Algarve-A. Céo	1332	16$800
Total:	2.802	
23	186	11$900
24	76	273$800
25	355	58$800
34	219	95$000
35	1.086	19$100
45	267	77$900
55	413	50$400
Total:	2.602	

Manver correu na ponta uns trezentos metros, sempre muito acossado por Luctador, que corrido este trecho do percurso passou para a vanguarda. Na curva, Algarve, foi ao encalço do filho de Ciros, chegando a dar impressão que o dominaria. Entrada a recta, porém, Reduzino soltou seu pilotado, que com enorme facilidade destacou-se mais uns dois corpos. Foram, então baldados os esforços de seus adversarios para o alcançarem.

Com muita facilidade o crack da sua turma em S. Paulo passou pelo disco, deixando Manver que o secundou a um corpo e meio.

6ª CARREIRA

393 Premio "Sem Rumo" — Animaes estrangeiros, sem mais de uma victoria — Handicap — 1.500 metros — Premios: 5:000$, 1:000$ e 250$000.

OGRO, masc., tordilho, 4 annos, Argentina, Lobezno e Orlette, do sr. Alfredo Rodrigues, 56 kilos, Salustiano Baptista.. .. 1º
Trompito, 53 kilos, J. Salfate.. .. .. 2º
Twimbar, 56 kilos, R. de Freitas.. .. .. 3º
Despilchado, 53 kilos, F. Mendes.. 0
Xolotlan, 50 kilos, C. Morgado, ap.. 0
Trixie, 50 kilos, W. Cunha, aprendiz. 0
Conqueror, 52 kilos, F. Cunha, ap.. 0
Topaze, 55 kilos, D. Suarez 0

Não correram: Allain e Guarany.

Ganho por um corpo; do 2º ao 3º, tres corpos.

Rateios: 121$800 em 1º; dupla 149$600; placés: Ogro, 19$800; Trompito, 15$400; — Twimbar, 12$700.

Tempo: 96" 1|5.

Total das apostas: 76:270$.

Importador: Jockey Club de São Paulo.

Treinador: Juvenal Vieira.

RATEIOS EVENTUAES

1—1 Ogro	210	121$900
(3 Twimbar .	1.711	14$900
2 |		
(4 Despilchado	290	88$200
(6 Trixie. . .	205	124$800
3 |		
(7 Xolotlan .	53	483$000
(8 Trompito	476	53$700
4 |9 Conqueror	110	232$700
(10 Topaze. .	145	176$500
Total..	3.200	
12..	578	52$500
13..	174	174$600
14..	203	149$600
22..	470	64$400
23..	558	54$400
24..	1.239	23$300
33..	26	1:168$600
34..	274	110$800
44..	216	140$600
Total	3.798	

Conqueror appareceu na frente, seguido de Delpilchado que dominou o cavallo inglez pouco antes da curva. Na recta, Trompito deixou Despilchado atraz, e quando já parecia o vencedor, Ogro, tocado com muita vivacidade, apanhou-o na tribuna dos socios, para sobrepujal-o com alguma difficuldade por um corpo.

7ª CARREIRA

394 Premio "Ufano" — Animaes de quatro annos e mais edade — Handicap — 2.000 metros — Premios: 5:000$000 [...] 250$000.

MAX, masculino, alazão, 4 annos Argentina, Pulgarin e Femina II, do sr. C. A. de Figueiredo, 50|51 kilos, Ignacio de Souza 1º
Sovereign, 56 kilos, N. Pires, aprendiz 2º
Clever Boy, 50|51 kilos, A. Henrique 3º
Xavier, 54 kilos, J. Salfate 0
Valence, 50|51 kilos, R. de Freitas 0
Tomyrim, 50|51 kilos, M. Margot 0
Tempero, 53 kilos, G. Feijó, aprendiz 0
Edda, 55 kilos, S. Batista.. 0

Não correu: Good Money.

Ganho por um corpo; do segundo ao terceiro, um corpo e meio.

Rateios: 32$300 em primeiro; dupla, 48$200; placés: Max, . 15$000; Sovereign, 33$900; Clever Boy, 18$400.

Tempo: 130 4|5.

Total das apostas: 83:840$000.

Importador: Horacio Perazzo

Treinador: Horacio Perazo.

RATEIOS EVENTUAES

1-2 Tempero. . .	150	195$200
(3 Edda	660	44$300
2 |		
(4 Valence . . .	127	230$400
(5 Xavier . . .	893	32$700
3 |		
(6 Tomyrim . .	250	117$100
(7 C. Boy . . .	336	87$100
4 |8 Sovereign . .	338	86$600
(9 Max	906	32$300
Total	3660	
12	98	337$700
13	271	122$300
14	238	139$500
22	66	503$200
23	498	66$100
24	494	67$200
33	187	177$600
34	1611	20$600
44	689	48$300
Total	4152	

Edda, collocada por fóra e saindo com alguma desvantagem, não poude tomar a ponta o que fez Valence, collocando-se Tomyrim em segundo e a filha de Pulgarin em terceiro. Na recta opposta, mais ou menos, á altura do posto dos 1.700 metros, Tomyrim emparelhou com a ponteira e, logo a seguir, dominou-a. Na recta, Tomyrim cedeu a sua collocação a Sovereign, observando-se nesta opportunidade um notavel avanço da jaqueta branca de Max. Sovereign manteve-se na frente até defronte ás especiaes, quando foi sobrepujado pelo filho de Pulgarin, que veiu a vencer por um corpo.

8ª CARREIRA

395 Premio "Leviathan" — Animaes de qualquer paiz — Handicap — 2.200 metros — Premios: 6:000$, 1:200 e 300$000.

SASTRE, masc., alazão, 7 annos, Argetina, Aldeano e La Moda, do sr. Americo de Azevedo, 51 kilos, Salustiano Batista.. .. .. 1º
Bosphore, 52 ks., J. Canales 2º
El Goualа, 54 ks., J. Salfate 3º
Balfort, 51 ks., R. de Freitas 0
Duggan, 49 ks., A. Rosa.. 0
Double Steel, 56 ks., D. Suarez.. 0
Bel Ideal, 53 kilos, M. Margot.. 0
Tritonia, 47 kilos, L. de Souza.. 0

Não correu: Kosmos.

Ganho por dois corpos; do 2º ao 3º, tres corpos.

Rateios: 49$500, em 1º; dupla, 54$400; placés: Sastre, 19$400: Bosphore-ElGouala, 14$200.

Tempo: 141" 4|5.

Total das apostas: 104:950$000.

Importador: Domingo Suarez

Treinador: o proprietario.

Total das apostas: 450:850$000.

Pista areia (de grama o classico): leve.

RATEIOS EVENTUAES

1—1 Bosphore-El Gouala	1571	23$300
(2 Duggan .	404	90$600
2 |		
(3 Sastre . .	740	49$500
3—4 D. Steel-Belfort. .	1691	21$600
(6 Tritonia. .	101	362$700
4 |		
(7 Bel Ideal	73	501$900
Total:	4580	
11	454	95$500
12	797	54$400
13	1873	28$300
14	264	164$200
22	74	586$000
23	911	47$500
24	585	74$100
34	286	151$600
44	29	1:495$100
Total:	5420	

El Gouala correu na frente, seguido por Sastre até o inicio da recta opposta, quando o cavallo argentino tomou-lhe a deanteira, ficando, então, El Gouala em segundo. Ao principiar a curva final Bosphore approximou-se bastante de El Gouala, emquanto Sastre ao desembocar na recta augmentava a distancia que o separava de seu "rumner-up". No meio da recta, Bosphore dominou El Gouala e foi ao encalço de Sastre. Este, entretanto, que havia folgado bem, poude conter a atropelada do filho de Colorado, dominando-o por tres corpos.

Serinhaem vencendo o Classico "Antonio Prado"

Sweepstake extraviado

Pede-se á pessôa que encontrou o bilhete de sweepstake n. 18.290 o favor de vir entregal-o a esta redacção. Trata-se de um bilhete offerecido ao DIARIO CARIOCA, não tendo, portanto utilidade alguma para a pessôa que o encontrou, já que dispõe esta redacção dos meios mais claros e positivos para provar, a sua pose no respectivo bilhete. Neste sentido já foram tomadas todas as providencias, para no caso de ser o nº. 18.290 contemplado com algum premio, sustar-se qualquer pagamento.

Campo provavel do G. P. Brasil com as respectivas montarias

BOSPHORE — J. Canales.
MYRTHE'E — J. Salfate.
YOUNG — A. Silva.
BAMBU' — P. Casella.
SUENO LARGO — W. Cundrade.
DOUBLE STEEL — R. Freitas.
BELFORT — T. Torilla.
MOSSORO' — J. Mesquita.
CAICO' — I. Souza.
LEMONITION — X. X.
CARMEL — R. Sepulveda.
SONETO — T. Baptista.
S. SALVADOR
ORIGAN — C. Gomez.
KELANI — P. C. Moreno.
VIOLATOR — A. Molina d. c.
CATON — F. Mendes.
NINO — S. Baptista.
PADISHAH — X. X.

Uma Manhã Movimentadissima no Hippodromo Brasileiro

A annunciada presença, na pista de grama, dos concurrentes ao G. P. "Brasil" fez que accorresse hontem, pela manhã ao Hippodromo da Gavea grande numero de turfmen. Estavam presentes, entre outros, os srs. Oswaldo Aranha, Ricardo Xavier da Silveira, coronel Eugenio Artigas, sr. Felipe Viscay, o antigo entraineur de Botafogo, e Enrique Quaglia, correspondente do jornal de Buenos Aires "Noticias Graficas" sr. F. de Siqueira e Silva.

Foram os seguintes os concurrentes ao G. P. "Brasil", que trabalharam na grama:

Sueno Largo montado por Waldemiro de Andrade, percorreu 3 000 metros, quasi num floreio, marcando para os 2.500 metros finaes, 175".

O segundo a apparecer na pista foi Origan. O filho de Adam's Apple, monatdo por Celestino Gomes, partiu da setta dos 3.000 metros, começando, porém, os chronometros a funccionar depois dos 2.500. Foram os seguintes os tempos marcados pelo cavallo argentino, depois deste ponto: 500 metros em 33", 900 em 57" 1.000 metros em 73" 1|2, 1.100 em 80 1|2, 1.300 em 95", 2.000 em 144" e os 2.500 metros ultimos em 177". No final, o filho de Cantaridina accelerou um pouco a sua marcha, registrando para os ultimos 1.200, 82" 1|5.

Como se vê, o pilotado de Celestino não fez mais do que florear, devendo cumprir o seu exercicio serio, amanhã. Uma coisa, entretanto, podemos garantir: o "runner-up" de Cote D'Or está firme.

A seguir, trabalharam juntos, Kelani (Molina), Padishah (Godoy) e Lemonition (Ignacio). Partiram egualmente dos 3.000 metros, apparecendo Padishah na ponta. No final, o tordilho demonstrando bem as suas qualidades de filho de Tetratema, isto é, de simples flyer, foi dominado por Kelani e Limonition, ganhando este ultimo. Foram os seguintes os tempos marcados depois dos 2.500: 500 metros em 32 1|2, 900 em 60", 1.000 em 66 1|2, 1.100 em 73" 1.200 em 79" 1|2, 1.300 em 86", 1.400 em 92 1|2, 2.000 em 131 1|2. Os ultimos 500 não foram tomados, pois ahi os tres diminuiram bastante a sua marcha, quando já Lominition havia dominado.

Depois appareceram Myrthée (Salfate) e Young (A. Silva. O filho de Myragaia saiu com vantagem e, no final foi dominado pela filha de Mesilim.

Foi registrado para uma volta fechada o tempo de 132". A egua franceza deixou boa impressão.

San Salvador trabalhou tambem com muito boa disposição, não sendo, porém, tomado o tempo.

Caton, com Flavio Mendes, trabalhou tambem em 3.000 metros marcando para 2.200, 146" e 2|5.

A seguir, appareceu um dos mais serios concurrentes aos 300:000$ Bambu, que montado por P. Casella, registrou para 3.000 metros, 196". O primeiro kilometro foi feito em 66", e os 2.500 metros intermediarios em 165".

Nino, cavalgado por Salustino Baptista cumpriu o ultimo exercicio na grama. O filho de Leteo deixou boa impressão marcando o melhor tempo para 500 metros, 31" de accordo com alguns chronometros e 32", conforme outros.

E' verdade que foi o filho de Ninive o que forçou mais.

Em passeio na pista de areia estiveram: Luminar, já quasi perfeitamente curado, devendo, dentro de pouco tempo reiniciar o seu entrainement, a extraordinaria Zaga, Caudal, Bon Ami, Capibaribe, Tarso, o potro por Warden of the Marches pelo qual pedem 60:000$, e mais uma série innumeravel de animaes.

Os boatos alarmantes, corridos no domingo, no Hippodromo, sobre as condições de Violator parecem, infelizmente, ter fundamento.

Trata-se, segundo M. Figueirôa, seu treinador, de uma lesão série num tendão. Aguarda-se apenas a vinda de um veterinario paulista, que dará a ultima palavra sobre o caso. O filho de Hurry On, comtudo, não tem trabalhado.

JOCKEY CLUB BRASILEIRO

RESOLUÇÕES DA COMMISSÃO DE CORRIDAS

A Commissão de Corridas em reunião de hontem tomou as seguintes resoluções:

a) Registrar os contratos de montarias para os animaes Bambú e Origan, feito entre os proprietarios A. J. Peixoto de Castro e Gervasio Seabra, com os jockeys Pedro Casella e Celestino Gomez;

b) Suspender até 31 de dezembro, o jockey aprendiz P. Spiegel, por infracção do artigo 156 do codigo de corridas, no premio "Vexilo", da reunião do dia 29;

c) Suspender por duas reuniões o aprendiz Agustin Castillos, por infracção do artigo 158 do codigo de corridas, no premio "Allain", da reunião de 29;

d) Suspender por uma reunião o jockey Ricardo Sepulveda e o aprendiz Walter Cunha, por infracção do artigo 158 do codigo de corridas, nos premios "Vexilo" da reunião de 29 e "Ditador" da de 30;

e) Chamar á secretaria, hoje, ás 17 horas, o jockey Pedro Baptista;

f) Ordenar o pagamento dos premios das reuniões de 23 e 24 de julho.

Projecto de inscripção da 56ª reunião, em 5 de agosto de 1933.

Grande premio "Oswaldo Aranha" — 2.200 metros — 20:000$ — Para animaes de 3 annos e mais edade, de qualquer paiz — Pesos da tabella, com a descarga de 3 kilos aos que tenham corrido no Hippodromo Brasileiro até 31 de dezembro de 1932, salvo o vencedor do grande premio "Jockey Club Brasileiro" — Os animaes que correrem neste premio não poderão tomar parte no grande premio "Brasil", da reunião de 6 de agosto proximo. (Este será disputado na pista de grama, desde que não haja qualquer impedimento).

Premio "Yearling" — 1.400 metros — 5:000$ — Para animaes nacionaes de 3 annos, sem victoria no paiz — Pesos da tabella.

Premio "Aistano" — 1.500 metros — 4:000$ — Para os seguintes animaes, com pesos especiaes: Cock Robin 56 kilos, King Kong 56, Yamagata 55, Farceur 54, Talequilla 54, Saucy 54, Fineza 54, Crepusculo 53, A Batalha 53, Anonymo 52, Dollar 50, Portena 50, Weston 49 e Jaguaré 48.

Premio "Muriahé" — 1.600 metros — 4:000$ — Para os seguintes animaes, com pesos especiaes: Muriahé 56 kilos, Ami 56, Guitarra 56, Granadeiro 56, Plume Dorée 56, Lindova 54, Jundiá 54, Kruppe 53, Visette 53, Rapido 53, Saint Moritz 52, Tuyuty 52, Portena 51, Camapeira 50, Kremlin 48, Berenice 48 e Canace 48.

Premio "Tuyuty" — 1.500 metros — 4:000$ — Para os seguintes animaes, com pesos especiaes: Legislador 56 kilos, Silles 56, Lambary 56, Marquita 56, Henacaré 55, Autonomista 53, Kleons 53 Caruarú 53, Massico 53, Reine Hortense 51, Zorilla 51, Xaviana 51, Clumenta 50, Colméa 50, Sitéa 50, Ribatejo 50, Solteirinha 50, El Negro 48, Traidor 48, Transvaliana 48, Dão Pedrito 48, Acuerdo 48 e Java 48.

Premio "Anonymo" — 1.500 metros — 3:500$ — Para os seguintes animaes, com pesos especiaes: Minho 56 kilos, Queirolo 56, Palmares 56, Brodway 54, Meiga 54, Yonne 54, Xaxim 54, Leda 54, Yak 54, Barroka 53, Jemonotyr 53, Alterosa, Yamundá 53, Selvaropa 52, Vingativo 51, Ibar 51, Ubá 51, Yearling 51, Clora 51, Claro de Luna 51, Piastra 51, Little Jack 50, Kerensky 50, Andalick 50, Alteza 50, Vampiro 48, Legenda 48 e Gavião 48.

Premio "Panam" — 1.300 metros — 3:000$ — Para os seguintes animaes, com pesos especiaes: Basil 56 kilos, Xamate 56, Bourgogne 54, Taguary 53, Marfim 52, Inciatus 52, Koran 52, Errante 50, Prita 50, Miss Linda 50, Lampreia 50, Argenté 49, Ada 48, Cirrus 48, Ganadera 48, Herodes 48, Famoso 48, Xiba 48 e Mariquita 48.

PROJECTO DE INSCRIPÇÃO DA 57ª REUNIÃO, EM 6 DE AGOSTO DE 1933

Grande Premio "Brasil" — 3.000 metros — 300:000$000 — Para animaes de 3 annos e mais edade, de qualquer paiz, já inscriptos — Pesos da tabella, com a descarga de 3 kilos aos animaes que tenham corrido no Hippodromo Brasileiro até

(Continúa na 12ª pagina).

Diario Carioca

Praça Tiradentes n.º 77 | Rio de Janeiro, Terça-feira, 1 de Agosto de 1933 | Anno VI — Numero 1.530

A Visita ao Rio do Ministro das Relações Exteriores da Grã-Bretanha

O EMINENTE CHANCELLER BRITANNICO SERA' CONSIDERADO HOSPEDE DO GOVERNO

Sir John Simon e Lady Simon a bordo do "Arlanza", posando para a objectiva do DIARIO CARIOCA

Desde ante-hontem, encontra-se nesta capital, chegado á bordo do "Arlanza", sir John Simon, ministro das Relações Exteriores da Grã-Bretanha, e uma das mais eminentes figuras da politica internacional.

O grande chanceller britannico, que veiu em companhia de sua digna esposa Lady Simon, encontra-se em viagem de recreio e repouso, sendo esta a segunda vez que nos honra com a sua visita.

Ao desembarque dos illustres visitantes compareceram o sr. Afranio de Mello Franco, ministro do Exterior, que se fez acompanhar do capitão Saddock de Sá, seu ajudante de ordens e do sr. Teixeira Soares, seu official de gabinete; sr. Trontbeck, encarregado de negocios da embaixada da Inglaterra; major Leonel Graystone Andrews, addido militar inglez; sr. Murray Harvey, secretario commercial da Inglaterra e filhas; sr. John Garnett Lomes e senhora; sr. A. N. Noble, secretario da embaixada ingleza; figuras proeminentes da colonia ingleza e outras pessoas gradas.

O nosso chanceller, logo após desembaraçado o navio, á bordo, manteve-se em animada e cordeal palestra com a grande figura internacional e sua illustre esposa.

Interrogado pelos jornalistas que o foram receber, sir John Simon, que fala o portuguez, respondeu com captivante amabilidade, falando com enthusiasmo sobre as bellezas do Brasil e do Rio de Janeiro, o progresso do nosso povo, e da nossa civilização, frisando sempre que viaja como simples turista, em caracter absolutamente particular, furtando-se amavelmente ás indiscrições de caracter politico, esquivando-se mesmo de a ellas se referir.

Sir John Simon, ministro das Relações Exteriores, da Inglaterra, honoravel doutor em leis pela Universidade de Oxford, Cavalheiro Commandante da Ordem da Rainha Victoria, Conselheiro Privado e membro do Parlamento inglez, e sua excellentissima esposa Lady Simon, encontram-se como hospedes do governo brasileiro, installados no Copacabana-Palace Hotel.

O "Chanceller" inglez recebido em audiencia especial no Cattete

O encontro do illustre politico com o chefe do governo

Conforme estava annunciado realizou-se, hontem, á tarde, no palacio do Cattete, a audiencia especial do sr. Getulio Vargas, chefe do Governo Provisorio ao ministro de Estado dos Negocios Estrangeiros da Grã-Bretanha, Sir John Simon, que chegou precisamente ás 17 horas, em companhia do dr. Rubens de Mello, introductor diplomatico do nosso Ministerio das Relações Exteriores.

S. ex. foi recebido á entrada do palacio do Catete pelos capitães de fragata Americo Pimentel, sub-chefe do Estado Maior do Chefe do Governo e capitão-tenente Pereira Machado, official de dia ao Estado Maior, que o conduziram ao salão da antiga capella, onde se deu o encontro do illustre politico britannico com o sr. Getulio Vargas.

Sendo essa uma visita de cortezia, por isso que o secretario dos Negocios Estrangeiros está em viagem de recreio e repouso, foram trocadas entre s. ex. e o chefe do governo palavras de cordial amizade, que sempre existiu entre os dois paizes, tendo Sir John Simon, agradecido as homenagens de que tem sido alvo no noso paiz, que muito admira.

Após a audiencia que durou alguns minutos, o illustre politico britannico, retirou-se com as mesmas deferencias com que fóra recebido.

FUMEM
CLUB
DOS "200"
Mistura insuperavel
Carteira 800 reis

Epidemia de Typho no Chile

Uma Nota da Embaixada Chilena

Com referencia ás noticias publicadas por diversas agencias telegraphicas na imprensa brasileira sobre a epidemia do typho exanthematico que irrompeu ha algum tempo no Chile e á que foram attribuidas proporções exaggeradas, communica-nos a Embaixada do Chile no Rio de Janeiro que recebeu do seu governo uma informação official na qual se fornecem dados exactos sobre as proporções dessa epidemia e sobre as medidas que o governo do Chile adoptou para evitar sua propagação tanto dentro como fóra do paiz.

A communicação do governo do Chile diz que occorreram somente 425 obitos em todo o paiz no primeiro semestre do corrente anno e não milhares de casos mortaes como annunciavam informações erroneas ou tendenciosas.

A epidemia, que está declinando rapidamente, tem sido combatida energicamente por meio dos poderes extraordinarios outorgados á Direcção Geral de Saude. Em todo o territorio da republica foram organizados, com a collaboração do exercito, cordões sanitarios. Exerce-se egualmente a mais extricta e rigorosa vigilancia nas fronteiras terrestres e maritimas para protecção e segurança dos paizes limitrophes do Chile.

O auto passou e a victima ficou

Apresentando contusões na região lombar, foi hontem á tarde soccorrido pela Assistencia Municipal o menor Manoel de Souza, de 23 annos de edade, morador na estação de Encantada que foi colhido por um auto na Avenida Salvador de Sá. A victima retirou-se depois de convenientemente medicada.

Instituto Central dos Architectos

ELEITA A SUA NOVA DIRECTORIA

O resultado da eleição para nova directoria do Instituto Central de Architectos do Brasil, realizada em 28 de julho proximo passado, o seguinte: — presidente, Roberto Magno de Carvalho; vice-presidente, Adolfo Morales de los Rios Filho; secretario geral, Ernesto Eugenio Xavier do Prado; 1º secretario, Paulo Candiota; 2º secretario, Henrique J. Lins de Almeida; 1º thesoureiro, José Cortez; 2º thesoureiro, Celestino Severo de San Juan.

Conselheiro Deliberativo: — William P. Preston, Raphael Galvão, Angelo Bruns, Mario Fertin de Vasconcellos, Raul Cardoso de Cerqueira, Paulo Ferreira dos Santos, Tupi Brack, Roberto Russell Prentice, Alberto Reeve, Augusto Vasconcellos Junior.

Queria desertar da vida

Por difficuldades de vida tentou suicidar-se hontem á noite, em sua propria residencia á rua Julio do Carmo n. 208, á mundana Antonieta de Souza, solteira, de 24 annos de edade, brasileira.

A infeliz foi soccorrida em tempo pela Assistencia Municipal e posta fóra de perigo, retirando-se depois de convenientemente medicada.

Nomeado desembargador do Tribunal do Rio G. do Sul

PORTO ALEGRE, 31 (A. B) — O general Flores da Cunha, interventor federal neste Estado, acaba de nomear, para exercer o cargo de desembargador do Supremo Tribunal do Estado, sr. Innocencio Borges da Rosa, juiz da 4ª Vara da comarca de Porto Alegre. O novo desembargador conta com uma folha de grandes serviços. Ainda ha pouco foi o presidente de uma turma apuradora das eleições de 3 de maio, escolhido pelo chefe do Governo Provisorio, sr. Getulio Vargas, para preencher a vaga de juiz federal no Rio Grande do Sul. O sr. Innocencio Borges da Rosa é o mais antigo funccionario de sua classe.

A Representação de Classes na Constituinte

O DELEGADO DA COOPERATIVA DOS FUNCCIONARIOS PUBLICOS DE PERNAMBUCO

Realiza-se no dia 3 a eleição para a escolha dos representantes dos funccionarios publicos a Assembléa Constituinte

Em memoravel reunião realizada em Recife, a Cooperativa dos Funccionarios Publicos de Pernambuco depois de examinar varios nomes todos dignos do mandato, resolveu escolher por significativa maioria o dr. Jonathas Costa, seu delegado eleitor no pleito de quinta-feira. Trata-se de um antigo magistrado, ex-chefe de policia de Pernambuco e uma figura de grande conceito naquelle Estado.

O dr. Jonathas Costa reside actualmente nesta capital, onde recebeu a noticia da sua escolha.

Mais uma victima dos autos

Na rua Marechal Floriano, esquina de Ourives, foi hontem á tarde, colhido por um automovel, o joven Moacyr Oliveira, solteiro, de 26 annos de edade, morador á rua Barão da Passagem n. 194. A victima que soffreu escoriações nas pernas, foi soccorrida pela Assistencia Municipal.

TURF

(Continuação da 11ª pagina).

31 de dezembro de 1932, salvo o vencedor do grande premio "Jockey Club Brasileiro".

Premio "Serinhaem" — 1.800 metros — 8:000$000 — Handicap, para os seguintes animaes: Tritonia 56 kilos, Good Money 55, Edda 55, Vexilo 55, Xavier 54, Tempero 52, Valence 52, Xenon 52, Capibaribe 52, Manver 52, Ogro 52, Yolanda 52, Tomyrim 52, Lutador 52, Ultraje 50, Foragido 49 e Dão Leandro 48.

Premio "Ritual" — 1.600 metros — 7:000$000 — Handicap, para os seguintes animaes: Menade 56 kilos, Facelia 56, Haya 56, Cabochard 56, Concordia 56, El Ghazi 55, Talero 55, Gran Mariscal 54, Twimbar 53, Allain 52, Ritual 52, Trompito 52, Topaze 52 e Iberico 50.

Premio "Luctador" — 1.600 metros — 6:000$000 — Handicap, para os seguintes animaes: Belotte 56 kilos, Beef 56, Mickey 56, Despilchado 56, Trixie 55, La Sonkina 54, Xolotlan 54, Conqueror 54, Palhacito 53, Hall Mark 53, Patati 52, Catiguá 51, Tarso 51, Bonete Azul 51, El Polaco 51, Universo 51, Matupiri 51, Aveiro 50, Libertino 50, Kalmia 50, Roulien 49 e Xarão 49.

Premio "Ogro" — 1.600 metros — 6:000$000 — Handicap, para os seguintes animaes: Velasquez 56 kilos, Yaya 54, Gallipoli 54, Gravatá 54, Yeoman 53, Arauto 53, Orgia 52, Lohengrin 52, Ygerne 51, Plathero 51, Capucino 50 e Guaxupé 48.

Premio "Max" — 1.600 metros — 6:000$000 — Handicap, para os seguintes animaes: Lolita 56 kilos, Mani 55, Verdun 54, Phebo 54, Vasari 54, Saratoga 54, Millaman 54, O. K. 54, Palospavos 53, Xipotuba 53, Xaréo 52, Tricolor 52, Cori 51, New Star 51, Mara-có 51, Oboé 50, Delva 50, Rico 48 e Rex 48.

Premio "Sastre" — 1.500 metros — 5:000$000 — Handicap, para os seguintes animaes: Navy 56 kilos, Hertz 56, Matinée 55, Uadi 55, Joy 54, Yatagan 53, Araúna 53, Hudson 52, Marat 52, Panam 52, Yokohama 50 e Cuauhtemoc 49.

Premio "Bonete Azul" — 1.600 metros — 5:000$000 — Handicap para os seguintes animaes: Primeiro 56 kilos, Pirata 55, Marlena 54, Alsaciano 53, Cartier 53, Ramona 53, Fusão 52, Dux 52, Funchal 51, La Mirabelle 49, Azulado 49 e Macá 48.

As inscripções para ambas as reuniões serão encerradas hoje, terça-feira, 1 de agosto, ás 17 horas.

AVISO

A Commissão de Corridas pede aos srs. proprietarios que têm animaes inscriptos no grande premio "Brasil", a fineza de fazer os forfaits daquelles que tiverem deliberado não tomar parte na referida prova, afim de facilitar a organização do programma e attender a formalidades do Sweepstake.

Permanecerá no cargo o Procurador Geral do Estado de S. Paulo

S. PAULO, 31 (A. B.) — Informam que a procuradoria geral do Estado será reformada brevemente. Até novas disposições o sr. Manoel Carlos permanecerá no cargo de procurador geral do Estado, embora tenha pedido demissão ao general Daltro.

DELENDA DEMOCRATICA

O general Góes Monteiro deu uma entrevista, divulgada na imprensa de S. Paulo.

Mais uma vez se expande s. ex., nestas novas declarações, em termos precisos e sem amenidade, contra o sentimento democratico e liberal que foi sempre o hausto vitalizador das energias politicas do Brasil.

Sabe-se, aliás, que o illustre general propende para o fascismo. Todos os infortunios que o paiz tem amargado resultam das praticas democraticas a que subordinou a sua evolução. E qual o remedio? A dictadura de Mussolini. Se esta, porventura, ainda não fôr sufficientemente drastica, haverá melhor: o hitlerismo.

Numa palavra: o mal do Brasil é a liberdade, essa liberdade que não tem sido completa e que elle teima em pleitear, na persuasão de que com ella, e somente com ella, poderá ser feliz.

Está-se vendo, porém, que isso póde ser uma das muitas illusões recalcitrantes de quasi todo um povo.

Por isso, o dominio desse povo é disputado neste momento por differentes ditaduras de caracter definitivo: communismo, fascismo, integralismo, positivismo.

E' escolher a canga. Em qualquer dessas amostras de paraiso social achará o Brasil a ventura que almeja. A liberdade é que não lh'a dará.

Cabeça a premio!

TEMOS visto muita coisa chocante nestes tempos desordenados. Entre ellas, nos dias de furor da justiça revolucionaria, a tentativa de implantação do nunca assás lembrado julgamento "de plano", que horrorizou a opinião e que, se houvesse prevalecido, teria feito o Brasil recuar ás tenebrosas justiças medievaes, se a taes monstruosidades se póde chamar justiça.

Mas o que positivamente excede os limites da retrogradação juridica é um governo publicamente, officialmente, com alarde, "encommendar" o assassinato e pagar um premio a quem o perpetrar.

O governo da Bahia, conforme consta de um cartaz reproduzido, na imprensa, pagará o premio de 50 contos a quem, civil ou militar, capturar ou entregar de "qualquer modo" commendar", o assassinio e pagar um prereira, vulgo "Lampeão".

A publicidade de tal convite é inquestionavelmente uma offensa á cultura juridica, ao adeantamento social, á civilização do Brasil.

"Lampeão" póde ser abatido em combate. Muito bem. O governo, porém, é que não póde mandar matal-o por encommenda, premiando o assassino. Não temos pena de morte no Codigo Penal. O castigo é a cadeia. "Lampeão" é um monstro e mata. Mas o Estado é uma entidade juridica, regida por leis, e essas leis não o equiparam a "Lampeão", para o qual não existem leis.

O anno passado, se não nos enganamos, uma perfumaria carioca criou um premio de 50 contos para quem "capturasse" o sicario. Era razoavel e humano. O governo da Bahia imitou o perfumista, mas excedeu-se, recommendando a entrega do cangaceiro á policia "de qualquer modo".

E' incrivel.

AINDA O FECHAMENTO DO LYCEU "NILO PEÇANHA" E ESCOLA NORMAL DE NICTHEROY

O Actual Director Interino Afastado do Cargo — Os Paes dos Alumnos Num Movimento de Reivindicação — Uma Associação Para a Defesa dos Estudantes — A Conferencia do Prof. Mayrink de Souza Motta — A Carta Libello

O caso da Escola Normal e do Lyceu de Nictheroy que tão amplo debate tem provocado em toda imprensa, perdeu, com o acto do interventor fechando aquellas casas de ensino, o aspecto garrido que lhe emprestavam os paredistas, para cair na phase dos inqueritos onde talvez se apure com mais clareza toda trama diabolica que o gerou. O director interino, professor Waldemar Paixão, ante as accusações graves que lhe eram imputadas, pediu abertura de inquerito, afastando-se do cargo. Os alumnos do Lyceu e Escola Normal continuam ostentando um distinctivo preto com uma risca verde, symbolo de luto e de esperança: luto pelo fechamento da escola e esperança pelo melhor exito da campanha que encetaram. Os paes de alumnos acabam de fundar uma associação e já hoje registrarão os seus estatutos, para que possam agir no campo juridico, com a personalidade que esta providencia lhe adjudica. O memorial encaminhado ao sr. interventor, e que tão serios aborrecimentos tem causado ao sr. Waldemar Paixão, traz a assignatura de 72 paes de alumnos. A campanha fugiu, como se vê, do campo das agitações e "meetings" de praças e jardins, para seguir um encaminhamento mais ponderado e efficiente, repontando a cada hora um factor novo que vem trazer a contribuição da solidariedade valiosa em prol do melhor exito pela causa que traz neste momento a sociedade fluminense ansiosamente presa a seu desenlace. O querido mestre professor Armando Gonçalves continua cercado das mais expressivas demonstrações de carinhoso affecto.

O professor Mayrink Veiga, um dos moços fluminenses de brilhante talento que se devotam com ardor ás causas do ensino e vem emprestando o calor de seu enthusiasmo á causa da Escola, proferiu, hontem, na Radio Educadora, a brilhante palestra que publicamos abaixo:

A JORNADA DO PENSAMENTO

O protesto ainda é a unica manifestação de rebeldia, que se permitte aos homens de pensamento.

Occupando, neste minuto, o glorioso microphone da Radio Educadora, eu me sinto perfeitamente á vontade por isso que, sendo "Educadora", esta casa não se desinteressaria nunca por tudo quanto houvesse de ligar-se com a Educação Nacional e, consequentemente, com a causa do Pensamento, do Livro, da Penna, do Jornal e da Escola!

As alumnas da Escola Normal de Nictheroy e os rapazes do Lyceu têm trazido no braço esquerdo estes e no peito aquellas uma fita preta, tendo ao centro uma linha verde.

Querem dizer, com isto, do luto pelo fechamento de suas escolas e da esperança de melhores dias.

O fechamento de suas escolas!

E' verdade, senhores, que em minha Nictheroy se estabeleceu o principio de culto ás trevas, de vez que outra coisa não se póde admittir no momento em que se trancam as portas dos templos em que se rende homenagem á Luz!

Luz — bençam de Deus, descendo sobre os homens!

Luz — bençam de Deus, rasgando, na escuridão das noites do desconhecimento, as trilhas beijadas pela fulgencia sideral dos Livros, pelo esplendor eterno do Jornal!

Jornal!

Emquanto a Capital da Republica, o cerebro deste Brasil de Deus, acompanha o caso de perto, pelas columnas de ouro dos seus monumentos de cultura, que são os jornaes cariocas, a Nictheroy de meus filhos — a nossa Nictheroy — não tem um commentario seu, não diz coisa alguma, não registra um phenomeno — sobre a grande Cruzada do Pensamento, além do que se redige officialmente!

Em Nictheroy, no entanto, não ha censura!

Não ha censura por que o cerebro consciencioso de Ary Parreiras não permitte:

Não ha interesses politicos prejudicando o interesse do Estado. Não ha subversão de ordem publica, porque nestes oito dias de inquietação e de tréva não se registrou facto algum fóra da orientação da disciplina — possivel em taes manifestações de enthusiasmo — por moços.

Ary Parreiras faria, por certo, com que se quebrassem todas as amarras que os interesses de quaesquer de seus auxiliares quizessem — officialmente — impôr ao Pensamento.

Mas esses senhores, valendo-se do que lhes impõem as circumstancias subordinadas aos proprios interesses, declararam ás redacções que "publiquem, apenas, as noticias de fonte official".

Até parece que se está fazendo uma revolução!

E Nictheroy, não tendo os seus jornaes completamente livres, mas debaixo do constrangimento natural de um pedido de autoridades, lê hoje, apenas, os jornaes do Rio — o Rio que sabe exigir o Direito de pensar ou, pelo menos, o Direito de dizer que não póde pensar!

Deus, na sua sabedoria Infinita, conhecendo que a causa da mocidade fluminense, que estuda, é a causa da moral, da Familia — porque os Paes já assumiram — commigo perante o Interventor, a responsabilidade das accusações — Deus, que é o Supremo Pae, faça descer sobre a cabeça preciosa de Ary Parreiras — rompendo a Treva de que e cercaram os interesses pessoaes alheios, a Luz da Condescendencia.

Com os inqueritos em curso, cessou o motivo do fechamento das Escolas.

Ninguem visou — nunca — o desprestigio do Governo. Encarou-se apenas o interesse moral da Familia.

O homem que pensa quer os Governos fortes, que saibam transigir.

Deus oriente o comte. Ary Parreiras! Faça-se de novo abrir o Templo Sagrado! Tranquilize-se a Familia, que aguardará o final dos inqueritos, acatando-lhes os resultados, porque se não confiasse na serenidade da Interventoria, naturalmente não teria appellado para ella.

E, abertas as Escolas, livres os jornaes, esqueça-se o passo dado para a Treva, caminhando o Pensamento, que não morre, porque é divino, para a Luz — para a Luz — para a Luz!

.. ..

Apollo Martis de Oliveira — Apollo Martins — um dos Poetas da Cidade, escreve, hoje, no "O Fluminense", um de seus magnificos sonetos, em que traça o perfil de uma céguinha e termina com esta chave de ouro:

"Tinha os olhos abertos para o pranto,
Tinha os olhos fechados para a Luz..."

A mocidade de Nictheroy é hoje aquella céguinha do Poéta:

Sem escola e sem jornal, ella chora esse eclipse tremendo:
Tendo os olhos abertos para o [pranto,
tendo os olhos fechados para a [Luz!

Vou dizer, em versos pobres, o elogio da Luz, em Meus luzeiros":

Fiz-me amante da Luz: amante apaixonado,
preso, louco, incapaz de viver dois segundos,
sem o affago, o carinho, o beijo apaixonado
dessa que é, por si mesma, a alegria dos mundos!

Cortejei-a no céo das noites, enluarado,
entre abysmos de sombra, estonteantes, profundos!
E amámo-nos, assim, um Amor sem peccado
— como todos, aliás, da propria Vida oriundos!

Eram-nos leito o sol, as estrellas, a luz!
Entre as nuvens, de renda, ella se me entregava:
pura, clara, infantil, candidamente nua!

Hoje dando-me á Vida o rumo de outros trilhos,
tenho-a, presa afinal, docil como uma escrava
— no limpido clarão dos olhos de meus filhos!

E é com os olhos cheios de agua, docemente embebidos nos olhos de meus filhos, que eu faço esta campanha de Moral: — a Jornada do Pensamento!

CASIMIRAS
GRANDE VENDA DE INVERNO
METRO DE OURO
159 R. ROSARIO, 159

Officinas do
DIARIO CARIOCA
Faz composição de linhas de linotypo, em qualquer medida. Corpo 6, 8, 10, 12, 14, 24 e 36. Presteza e perfeição.
Encarrega-se tambem de impressões de jornaes, razões, livros, estatutos, etc.
PRAÇA TIRADENTES, 77 (Terreo)
TELEP 2-0824
O sr. Eduardo Ferreira é a unica pessoa autorizada a fazer os recebimentos e negocios desta officina.